



KREISJUGENDAMT PADERBORN

Bedarfsplan 2024/2025

zur Kinderbetreuung in Tageseinrichtungen
und in Kindertagespflege nach dem
Kinderbildungsgesetz (KiBiz)

Gruppenformen und Betreuungszeiten
im Kreis Paderborn

**für die Städte und Gemeinden im Bereich des
Kreisjugendamtes Paderborn**

Altenbeken, Bad Lippspringe, Bad Wünnenberg,
Borchen, Büren, Delbrück, Hövelhof, Lichtenau,
Salzkotten

Bedarfsplan 2024 / 2025

zur Kinderbetreuung in Kindertageseinrichtungen und in Kindertagespflege nach dem Kinderbildungsgesetz (KiBiz)

Gliederung

I.	Einführung	Seite	3
	1.1 Gesetzliche Grundlagen_____		4
	1.2 Zusammenfassung der Ergebnisse_____		6
	1.3 Fazit_____		22
	1.4 Finanzielle Förderung, Betriebskosten und Zuschüsse____		23
II.	Die Bedarfssituation in den Städten und Gemeinden	Seite	28
	- Präsentation Verteilung nach KiBiz		
	- Geburtenentwicklung und Versorgungsquoten		
	Kreis Paderborn gesamt_____		29
	Altenbeken_____		33
	Bad Lippspringe _____		42
	Bad Wünnenberg_____		46
	Borchen_____		61
	Büren_____		76
	Delbrück_____		100
	Hövelhof_____		121
	Lichtenau_____		133
	Salzkotten_____		152
III.	Gesamtübersicht über die Kindertageseinrichtungen	Seite	173

I. Einführung

- 1.1 Gesetzliche Grundlagen
- 1.2 Zusammenfassung der Ergebnisse
- 1.3 Fazit
- 1.4 Finanzielle Förderung, Betriebskosten und Zuschüsse

Einführung

Der vorliegende Bedarfsplan zur Kinderbetreuung in Tageseinrichtungen und in Kindertagespflege ist gültig für den Zuständigkeitsbereich des Kreisjugendamtes Paderborn und bezieht sich auf das Kindergartenjahr 2024/2025.

1.1 Gesetzliche Grundlagen

Das „Gesetz zur frühen Bildung und Förderung von Kindern (Kinderbildungsgesetz – KiBiz) - Sechstes Gesetz zur Ausführung des Achten Buches Sozialgesetzbuch“ bildet die gesetzliche Grundlage im Land Nordrhein-Westfalen. Die letzte Aktualisierung trat zum 01.08.2020 in Kraft.

Nach dem Gesetz werden in den Tageseinrichtungen drei verschiedene Gruppenformen angeboten:

- | | |
|-----------------|---|
| Gruppenform I | 20 Kinder im Alter von 2 Jahren bis zur Einschulung
(davon 4 bis 6 Kinder im Alter von 2 Jahren) |
| Gruppenform II | 10 Kinder im Alter von unter 3 Jahren |
| Gruppenform III | 25 Kinder im Alter von 3 Jahren und älter bzw. 20 Kinder bei 45-Stunden-Betreuung |

In den Gruppenformen wird zusätzlich unterschieden, welche Betreuungszeit gewählt wird:

- A 25 Stunden Betreuung,
- B 35 Stunden Betreuung (als Blockzeit oder geteilte Öffnungszeit) oder
- C 45 Stunden Betreuung

Zur Ermittlung der auf eine Einrichtung entfallenden Zuschüsse wird im Rahmen der Jugendhilfeplanung entschieden, welche der genannten Gruppenformen mit welcher Betreuungszeit in den Einrichtungen angeboten werden. Soweit erforderlich, können Gruppenformen und Betreuungszeiten dabei kombiniert werden. Aus der Entscheidung der Jugendhilfeplanung ergeben sich in jedem Jahr Höhe und Anzahl der Kindpauschalen, die bis zum 15. März des Jahres dem Landesjugendamt zu melden sind (Ausschlussfrist). Für jedes Kind, das eine Kindertageseinrichtung besucht, wird entsprechend der gebuchten Gruppenform eine festgelegte Kindpauschale beantragt.

Auf dieser Grundlage wird auch der Personalbedarf bemessen. Darüber hinaus werden die Förderung von Kindern mit (drohender) Behinderung in Einzelintegration, Mietpauschalen, Zuschüsse für eingruppige Einrichtungen, plusKITAs und Kitas mit zusätzlichem Sprachförderbedarf, Waldkindergärten und Familienzentren sowie der Landeszuschuss zur Kindertagespflege gesetzlich geregelt. Dieses Gesetz gilt für Kinder, die einen Platz in einer Kindertageseinrichtung oder in der Kindertagespflege in Nordrhein-Westfalen in Anspruch nehmen.

Ausgehend von dem am 16.12.2008 in Kraft getretenen **KiföG (Kinderförderungs-gesetz)** wurde auch im Kreis Paderborn der Ausbau der Tagesbetreuung für Kinder unter 3 Jahren vorangetrieben. Seit dem Kindergartenjahr 2013/2014 ist ein Rechtsanspruch für Kinder ab dem 1. Lebensjahr gegeben, der durch Plätze in Tageseinrichtungen oder Kindertagespflege abgedeckt werden kann. Der Ausbau soll auf der Grundlage der örtlichen Jugendhilfeplanung bedarfsgerecht erfolgen. Daher wird regelmäßig im Zusammenhang mit der Bedarfsplanung geprüft, ob die Anzahl der Plätze ausreichend ist. Die tatsächlich angemeldeten Bedarfe werden sozialräumlich aufgenommen und nehmen Einfluss auf die mit allen Trägern vor Ort abgestimmte Umsetzung der sozialräumlichen Konzepte.

1.2 Zusammenfassung der Ergebnisse

Die **Betreuungssituation im Kreis Paderborn im KG-Jahr 2024/2025** stellt sich wie folgt dar:

Die **Gesamtplatzzahl im Kindergartenjahr 2024/2025** beläuft sich auf **7.324 Plätze** (2023/2024: 7.338 Plätze). Damit sinkt die Anzahl der Kita-Plätze im Kreisgebiet erstmals um 14 Plätze.

Die **Anzahl der Kindertageseinrichtungen** im Kreisgebiet steigt von 119 auf 120.

Eine neue Einrichtung wird eröffnet:

- Kita Glückspilze in Salzkotten-Thüle

In einer Einrichtung findet ein Trägerwechsel statt:

- AWO-Kita Auguste in Bad Lippspringe wird zur Kolping-Kita Auguste

Seit dem Jahr 2015/2016 hat sich damit die Zahl der Einrichtungen um 25 erhöht, 111,5 Kita-Gruppen wurden zusätzlich in Betrieb genommen.

Die Bedarfslage erfordert es, dass in einzelnen Sozialräumen ein weiterer Ausbau stattfinden wird. Besondere Bedarfe werden aktuell in folgenden Kommunen/Ortsteilen/Versorgungsbereichen festgestellt:

- Gemeinde Altenbeken – Versorgungsbereich Altenbeken/Buke
- Gemeinde Borcheln - Ortsteil Alfeln
- Stadt Büren - Ortsteil Steinhausen
- Stadt Büren - Versorgungsbereich Ahden/Brenken/Wewelsburg
- Gemeinde Hövelhof – Versorgungsbereich Hövelhof/Klausheide/Staumühle
- Gemeinde Hövelhof – Versorgungsbereich Riege/Hövelriege
- Stadt Salzkotten - Versorgungsbereich Schwelle/Mantinghausen/Verlar

Nach aktueller Planung sollen hier 5 neue Einrichtungen sowie 2 Erweiterungen entstehen. Da es sich bei der Ausbauplanung um einen ständigen Prozess handelt, können sich hier jedoch noch Änderungen ergeben.

**Anzahl der betreuten Kinder in den Kindertageseinrichtungen
im Kreis Paderborn nach Trägerschaft**

Trägerschaft	Kitas	Plätze
	2024/2025	
Kommunale Kindergärten	56	3.473
Katholische Kindergärten	30	1.815
Evangelische Kindergärten	2	123
Andere freie Träger	28	1.608
Elterninitiativen	4	305
Gesamt	120	7.324

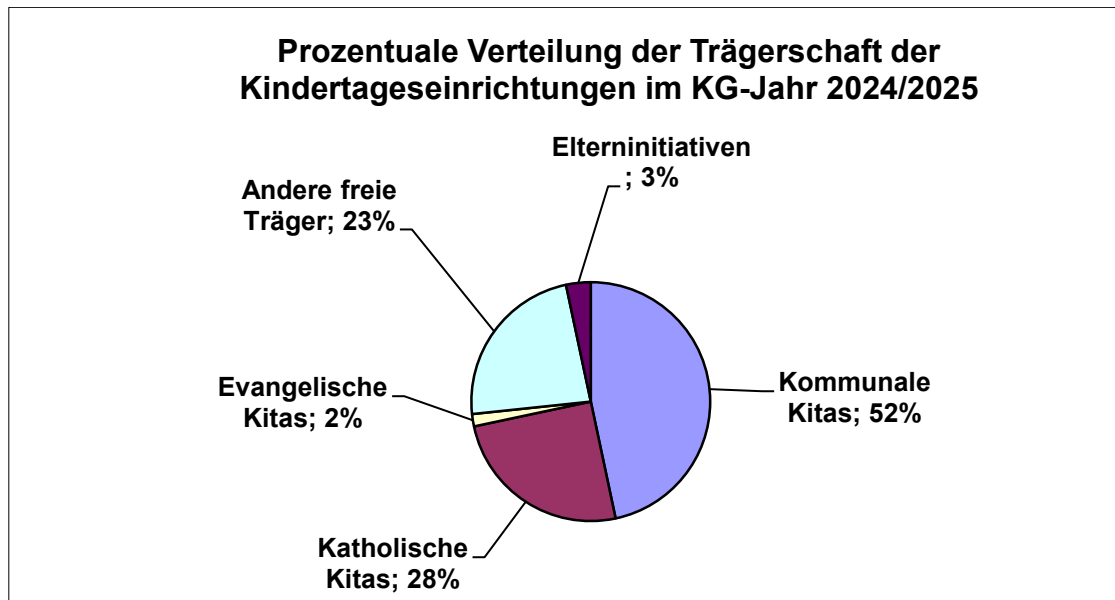

Die **Platzverteilung nach Altersgruppen** stellt sich folgendermaßen dar:

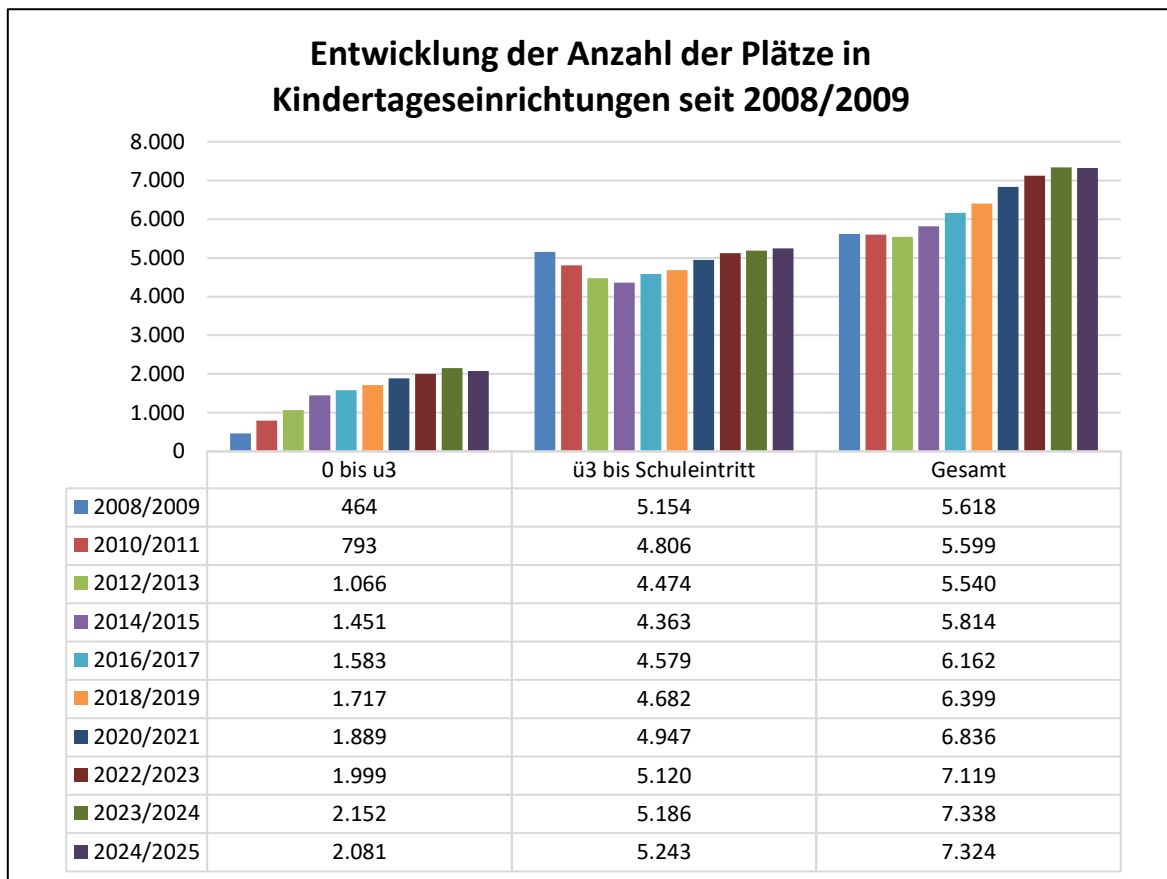

Vergleich zum Vorjahr	-71	+57	-14
2008/20 zu 2024/2025	+1.617	+89	+1.706

Erstmals seit 10 Jahren steigt die Gesamtanzahl der Plätze in Kitas nicht, sondern sie sinkt um 14 Plätze. Im Vergleich zum Vorjahr ist hier jedoch ein Unterschied zwischen dem u3- und dem ü3-Bereich festzustellen: Die Zahl der ü3-Plätze steigt um 57, die Zahl der u3-Plätze sinkt um 71.

Dass die Versorgungsquoten dennoch gleichbleiben bzw. sogar steigen, hängt mit der veränderten Anzahl der Kinder insgesamt zusammen:

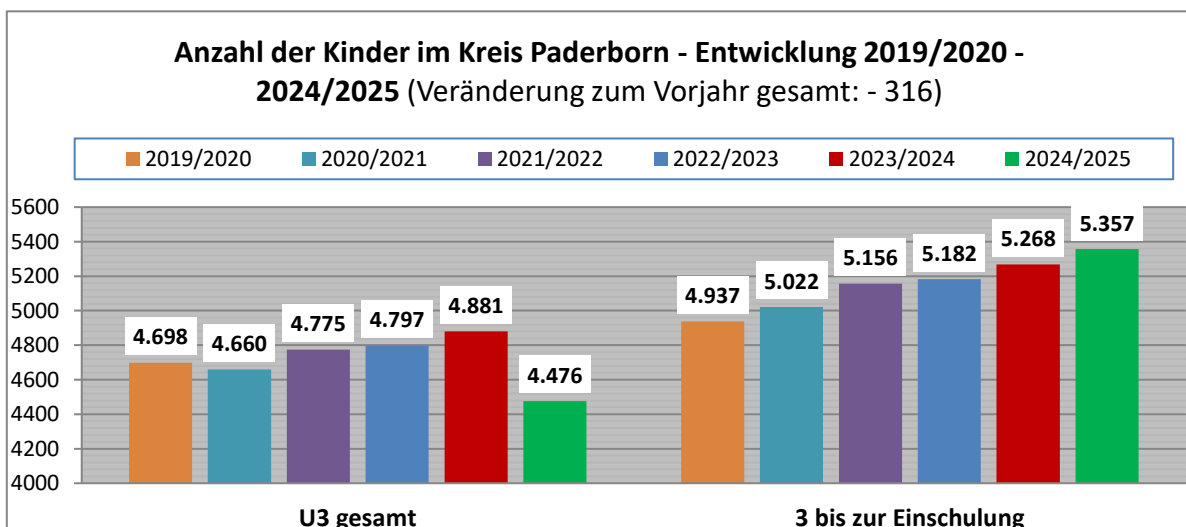

Die **Versorgungsquoten bezogen auf die Plätze in den Kindertageseinrichtungen** haben sich im Vergleich zum letzten Kindergartenjahr leicht verbessert. Die Versorgung mit Plätzen für **unter 3-Jährige in Kitas** liegt bei **46,5%** (Vorjahr 44%). Die **Gesamtversorgungsquote u3** liegt bei **54%**, davon 7,5% in der **Kindertagespflege** (Vorjahr 7,5%). Die **über 3-jährigen Kinder** können zu 98% in den Kindertageseinrichtungen betreut werden (Vorjahr 98%). Damit erhalten fast alle Kinder dieser Altersgruppe einen Kita-Platz, manche jedoch nicht in ihrer Wunscheinrichtung.

Nach Maßgabe des Landes ist es das Ziel, alle investiv geförderten u3-Plätze auch mit u3-Kindern zu belegen, das Gleiche gilt für ü3-Plätze. In Einzelfällen kann davon abgewichen werden.

Zur Sicherstellung des Rechtsanspruches ü3 kommt es in Einzelfällen dazu, dass Kinder keinen Platz in ihrer Wunschkita bekommen, sie erhalten dann ein Platzangebot in einer anderen Einrichtung. Zusätzlich werden Plätze in z.T. befristeten Provisorien für Kinder unter und über 3 Jahren zur Verfügung gestellt, um den Gesamtbedarf zu decken. Durch die Fertigstellung vieler An-, Um- und Neubauten hat sich die Zahl der Provisorien verringert.

Kindergartenjahr 2024/2025			
Plätze und Versorgungsquoten	Anzahl Kinder gesamt	angemeldete Kinder	
		absolut	Versorgung in %
unter 3-Jährige gesamt	4.476	2.417	54%
davon Plätze in Tageseinrichtungen		2.081	46,5%
davon Plätze in Tagespflege		336	7,5%
über 3-Jährige gesamt	5.357	5.243	98%

Entwicklung der Versorgungsquoten für Kinder in Kindertageseinrichtungen und Kindertagespflege im Kreis Paderborn in den Kita-Jahren 2006/07 bis 2024/25

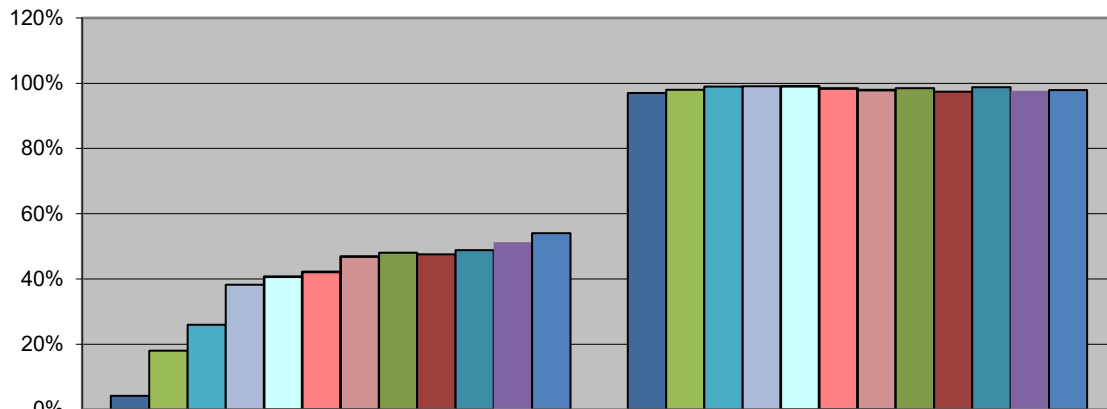

	unter 3Jährige	über 3Jährige
■ 06/07	4%	97%
■ 09/10	18%	98%
■ 11/12	26%	99%
■ 13/14	38%	99%
■ 15/16	41%	99%
■ 17/18	42%	98%
■ 19/20	47%	98%
■ 20/21	48%	99%
■ 21/22	48%	97%
■ 22/23	49%	99%
■ 23/24	51%	98%
■ 24/25	54%	98%

Versorgungsquoten der Kinder unter 3 Jahren in Kindertageseinrichtungen seit 2008/2009 in den Kommunen im Kreis Paderborn

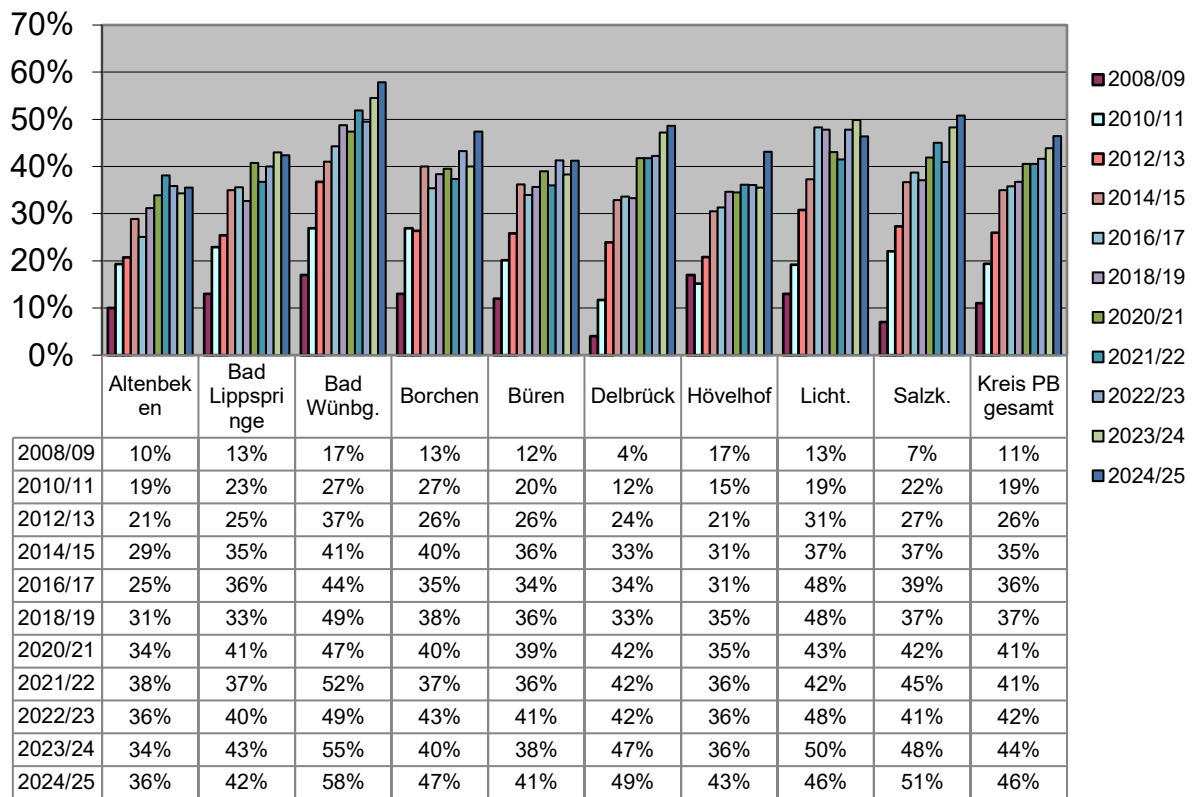

Der **Trend zur Aufnahme von Kindern unter 3 Jahren in den Tageseinrichtungen** setzt sich im Kreis Paderborn weiter fort. Die erreichten Versorgungsquoten in den Kommunen sind unterschiedlich: Sie reichen von 58% in Bad Wünnenberg und 36% in Altenbeken.

Gründe für die Schwankungen in den kommunalen Versorgungsquoten können sowohl in der veränderten Anzahl der u3-Plätze als auch der Gesamtanzahl der u3-Kinder in den Kommunen liegen. Obwohl in manchen Kommunen mehr Plätze für u3-Kinder bereitgestellt werden, sinkt die Quote in solchen Fällen trotzdem.

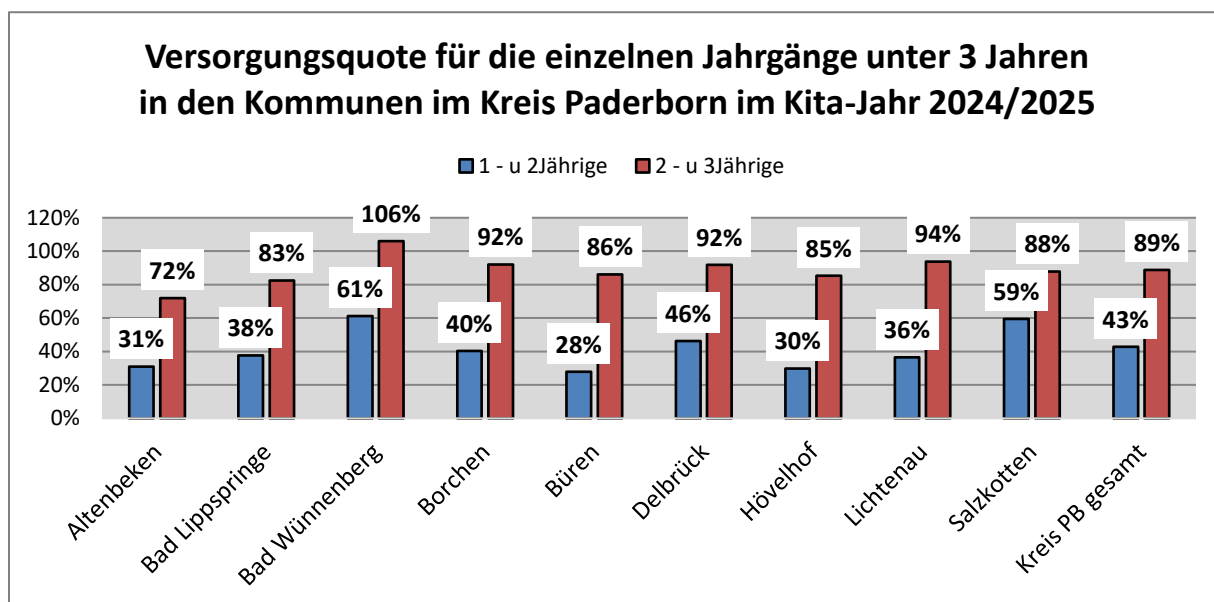

Durchschnittlich 89% aller 2-Jährigen (Vorjahr 89%) und 43% aller 1-Jährigen (Vorjahr: 38%) im Kreis Paderborn besuchen eine Kindertageseinrichtung.

Im **Vergleich der Jahrgänge der ein- und zweijährigen Kinder** lässt sich feststellen, dass in Bad Wünnenberg der größte Anteil der 1-jährigen Kinder betreut wird (61%). Bei den 2-jährigen Kindern liegt die Versorgungsquote ebenfalls in Bad Wünnenberg (106%) am höchsten. Die Altersgruppe der unter 1-Jährigen spielt in Kindertageseinrichtungen nur eine sehr untergeordnete Rolle. Insgesamt 18 Kinder unter einem Jahr werden im gesamten Kreisgebiet in einer Kindertageseinrichtung betreut (Vorjahr: 18). Hier greifen die meisten Eltern auf die Betreuung durch eine Kindertagespflegeperson zurück.

Zur Erklärung: Zu einem Wert von über 100% kann es kommen, da in der Zählweise der Kinder bzw. der Plätze zwischen Eintrittsalter und Geburtszeitraum unterschieden wird und auf diese Weise kleine Differenzen auftreten können. So ist es möglich, dass ein Kind nach dem Geburtszeitraum z.B. ein einjähriges Kind ist, da es zum Stichtag 1.11. ein Jahr alt ist, kommt es aber erst im laufenden Kita-Jahr zum 2. Geburtstag in den Kindergarten, erhält es einen Platz als 2-Jähriges. Die Anzahl der Plätze wird gezählt nach Eintrittsdatum, da sie entsprechend den verschiedenen Gruppenformen zugeordnet werden müssen.

Anzahl der neu aufgenommenen Kinder in den Altersgruppen unter 3 und über 3 Jahren im Vergleich der Jahre 2016/17 bis 2024/25

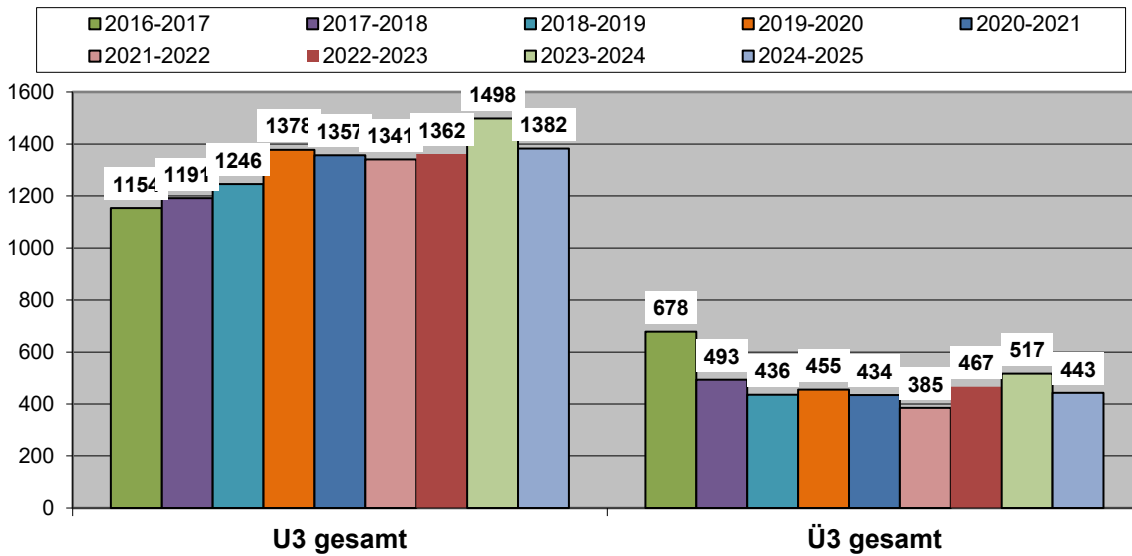

Die Anzahl der neu aufgenommenen Kinder unter 3 Jahren liegt unter dem Niveau des Vorjahres, die Zahl der ü3-Aufnahmen ist ebenfalls wieder etwas gesunken. Die Anzahl der u3-Neuaufnahmen ist etwa dreimal so hoch ist wie die Anzahl der Neuaufnahmen der Kinder ab 3 Jahren.

Die Nachfrage nach Ganztagsplätzen liegt weiterhin auf einem hohen Niveau:

Entwicklung der Buchungszeiten in Kindertageseinrichtungen in den KG-Jahren 2008/09 bis 2024/25 für die Altersgruppen u3 und ü3 gesamt

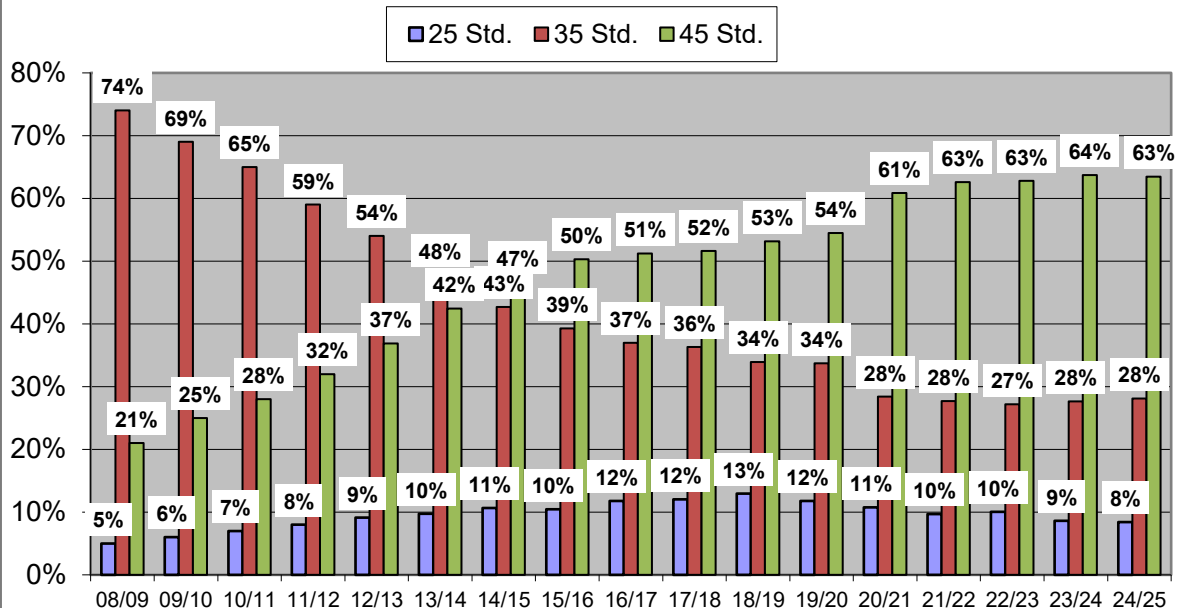

Insgesamt wird für fast zwei Drittel aller Kinder ein Ganztagsbetreuungsplatz mit einer Betreuungszeit von 45 Stunden pro Woche gebucht.

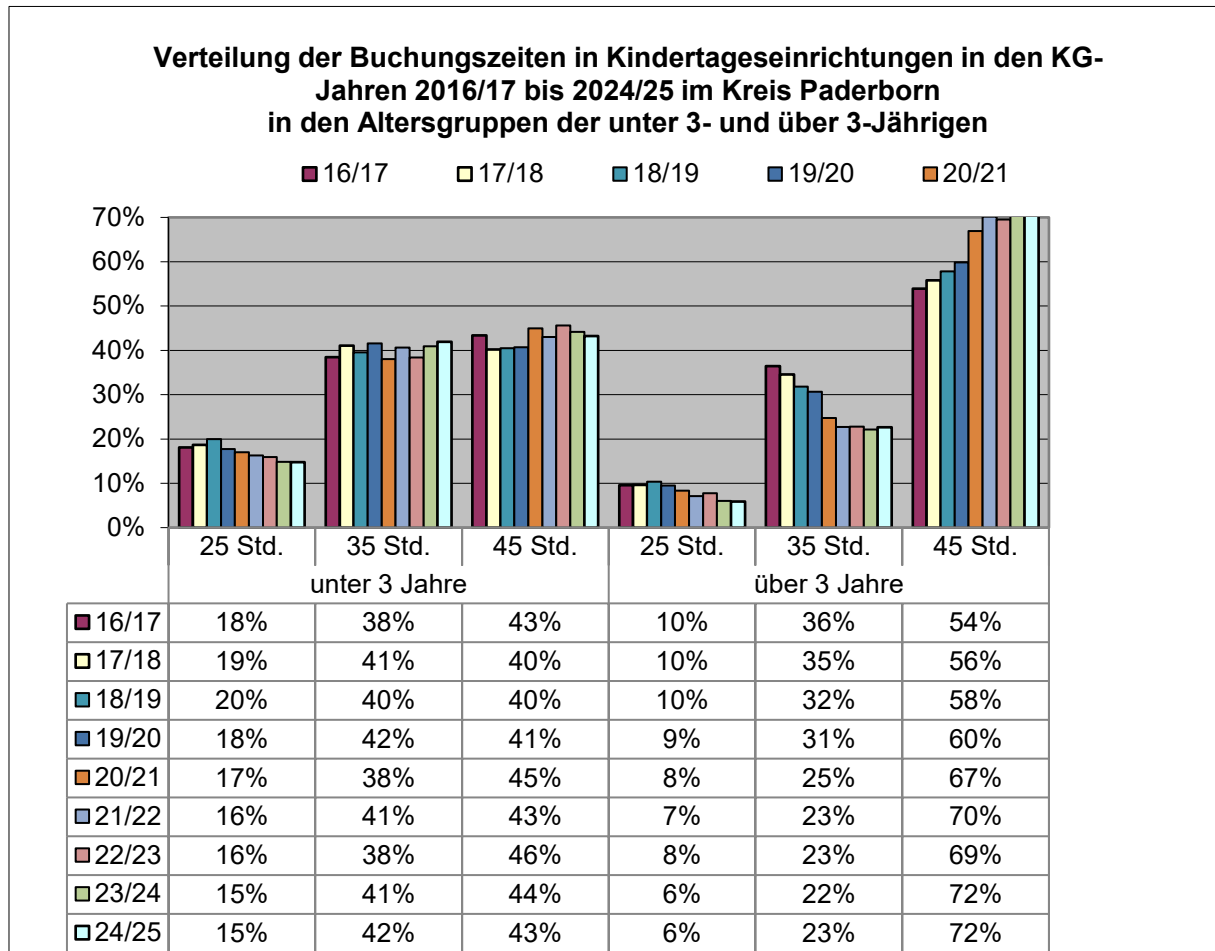

Im Vergleich der beiden Altersgruppen wird deutlich, dass die 45-Stunden-Buchung der über 3-Jährigen um 29% über dem Anteil der unter 3-Jährigen liegt.

Für über 90% der Kinder nehmen Eltern die Über-Mittag-Betreuung in Anspruch. Die letzten zwei beitragsfreien Kita-Jahre nutzen viele Eltern für die Buchung eines Ganztagsplatzes.

Flexible Betreuungszeiten nach § 48 KiBiz

Das Land gewährt jedem Jugendamt einen pauschalierten Zuschuss für die Flexibilisierung der Kindertagesbetreuung. Im Rahmen der örtlichen Jugendhilfeplanung entscheidet das Jugendamt auf Basis der örtlichen Bedarfslage, welche Angebote in die Förderung zur Flexibilisierung der Betreuungszeiten aufgenommen werden. Mit Beschlussfassung im Jugendhilfeausschuss am 13.03.2023 (DS-Nr. 17/0077/3) wurden für den Kreis Paderborn folgende Förderkriterien festgelegt:

1. Randzeitenbetreuung, die in der Kindertagespflege zusätzlich zur Regelöffnungszeit von Kita oder Kindertagespflege angeboten wird.
2. Erweiterung der Öffnungszeiten in Kitas ab 47,5 Stunden
3. Verringerung der Schließtage in Kitas, die 15 Tage oder weniger betragen
4. Flexibilisierung der 35 Stunden-Buchung

Die Bezuschussung dient der finanziellen Förderung von kind- und bedarfsgerechten, familienunterstützenden Angeboten in der Kindertagesbetreuung.

Für das Kita-Jahr 2024/25 wurden insgesamt 34 Anträge von Kitas in unterschiedlichen Trägerschaften gestellt:

Gesamt	Öffnungszeiten 47,5 Stunden	Schließtage weniger als 15 Tage	Flexibilisierung der 35 Stunden Buchung
34	20	7	13

Zusätzlich zu den Angeboten in der Kita ist ein Betrag zur finanziellen Unterstützung der Randzeitenbetreuung von Kindern bis zum Schuleintritt in der Kindertagespflege festgelegt.

Kinder mit Behinderung

Kinder mit Behinderungen und Kinder, die von einer Behinderung bedroht sind, sollen gemeinsam mit Kindern ohne Behinderung gefördert werden. Die besonderen Bedürfnisse von Kindern mit Förderbedarf sind bei der pädagogischen Arbeit zu berücksichtigen (siehe § 8 KiBiz). Im Sinne der Inklusion ist eine wohnortnahe Förderung von Kindern mit Behinderungen in Regeleinrichtungen vorzusehen.

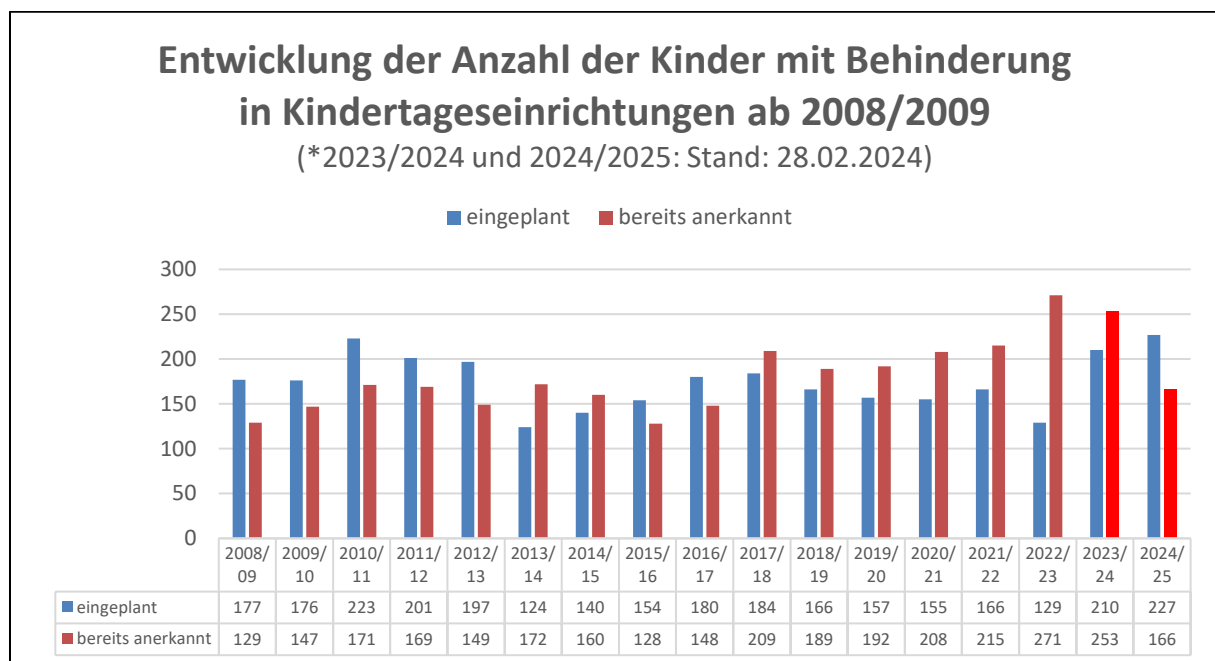

Insgesamt werden 227 Kinder mit (drohender) Behinderung für das Kindergartenjahr 2024/2025 eingeplant (Vorjahr 210), 166 davon sind bereits anerkannt (Stand: 28.02.2024). Es ist davon auszugehen, dass die Zahl noch weiter steigt, da im Laufe des Kita-Jahres aufgrund ausstehender Bewilligungen und weiterer Antragstellungen Anerkennungen hinzukommen.

Zusätzlich zur wohnortnahen Einzelintegration sind für das Kita-Jahr 2024/2025 insgesamt 28 Kinder aus dem Kreis Paderborn in den heilpädagogischen Einrichtungen St. Hildegard in Schloß Neuhaus, St. Christophorus in Sennelager sowie im Familienzentrum St. Martin der Caritas in Salzkotten eingeplant (Vorjahr: 21). Somit werden 89% der Kinder mit (drohender) Behinderung inklusiv in Regeleinrichtungen betreut.

Ergänzend zur Entwicklung der Anzahl der Kinder mit Behinderung lässt sich feststellen, dass auch die Anzahl der „Schulrücksteller“ in den letzten Jahren gestiegen ist.

Nachfrage nach Kita-Plätzen

Die Nachfragesituation ist ein Signal dafür, inwieweit der Ausbau der Plätze für Kinder unter 3 Jahren in Kindertageseinrichtungen als abgeschlossen angesehen werden kann. Ziel ist es, den sozialräumlichen Bedarf sowie das Wunsch- und Wahlrecht der Eltern flächendeckend zu befriedigen.

Ausgewertet werden die **Wartelisten** der Kindertageseinrichtungen, um einen genauen Überblick über die Bedarfssituation zu erhalten. Trotz der guten Versorgungslage gibt es immer noch Kinder, die in einem bestimmten Ort oder einer bestimmten Kindertageseinrichtung (Wunsch-Kita) keinen Platz erhalten. Viele warten dann auf die nächste Möglichkeit der Aufnahme, zum Beispiel durch einen freiwerdenden Platz oder auch bis zum nächsten Kita-Jahr. Nach Möglichkeit wird diesen Kindern ein Alternativangebot in einer anderen Kindertageseinrichtung oder in der Kindertagespflege unterbreitet.

Die **Wartelisten** geben Hinweise in Bezug auf die tatsächliche Nachfragesituation in den Kommunen. Wartelisten entstehen aufgrund eines erhöhten Bedarfes in einzelnen Kindertageseinrichtungen oder in einzelnen Ortsteilen. Aufgabe der Jugendhilfeplanung ist es hier, gemeinsam mit Kommunen und Trägern eine Bewertung vorzunehmen, ob es sich um kurzfristige Bedarfe handelt, ausgelöst z.B. durch einen besonders geburtenstarken Jahrgang, oder ob hier längerfristige Maßnahmen zu ergreifen sind, z.B. durch die dauerhafte Schaffung neuer Plätze (neue Gruppen oder auch der Bau einer neuen Kindertageseinrichtung). An dieser Stelle greift die Ausbauplanung mit dem entsprechenden Verfahren.

Kindertagespflege

Zur Erfüllung des Rechtsanspruchs für u3-Kinder steht neben der Betreuung in Kindertageseinrichtungen die Kindertagespflege als gleichwertiges Förder- und Betreuungsangebot zur Verfügung (§ 23 SGB VIII i.V.m. §§ 4 und 21 ff. KiBiz).

Die Entwicklung der Platzsituation zeigt folgende Grafik (Stand: 21.02.2023):

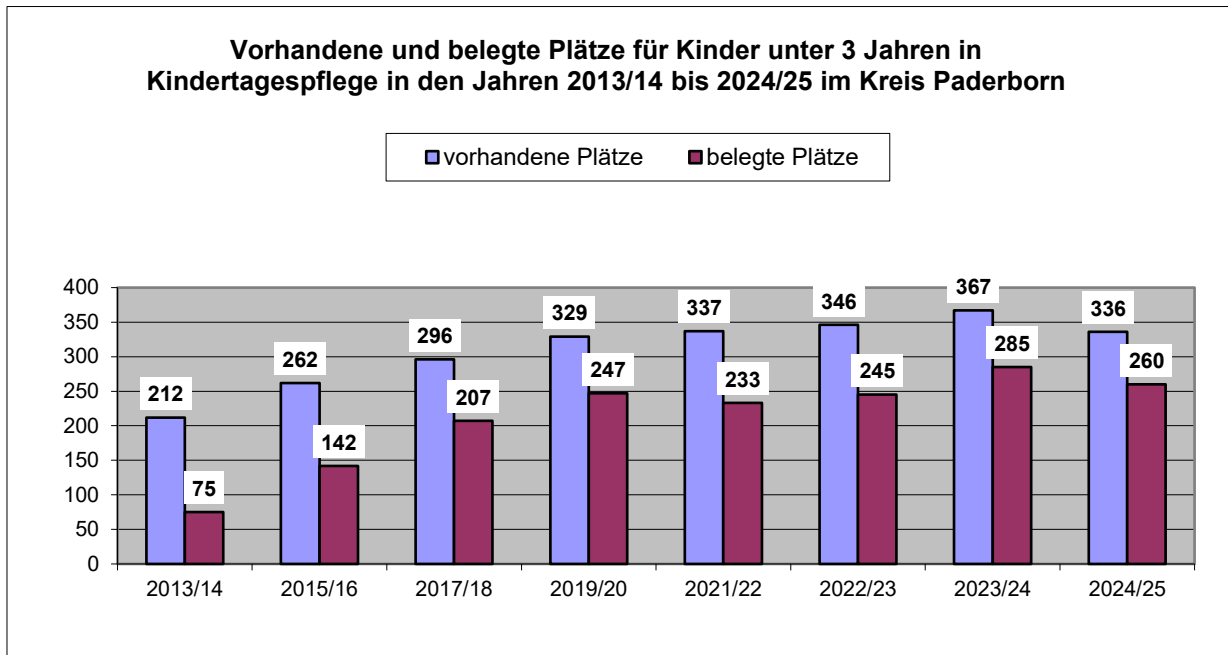

Die Zahl der Plätze für unter 3-jährige Kinder in der Kindertagespflege ist im Vergleich zum Vorjahr leicht gesunken, befindet sich aber seit einigen Jahren auf etwa gleichem Niveau. Die Anzahl der Kindertagespflegepersonen hat sich im Vergleich zum Vorjahr ebenfalls etwas verringert: 108 Frauen und Männer stehen zum Stand 28.02.2024 in der Kindertagespflege zur Verfügung (2023: 128, Stand: 15.02.2023). Diese bieten aktuell insgesamt 336 Betreuungsplätze an (Stand: 28.02.2024). Die Versorgungsquote durch Tagespflegeplätze für Kinder unter 3 Jahren liegt wie 2023/24 bei 7,5%, was auch mit der gesunkenen Kinderzahl insgesamt zusammenhängt.

Es lässt sich feststellen, dass es zunehmend schwieriger wird, neue Kindertagespflegepersonen zu gewinnen. Die Zahl der Neubewerber ist geringer als in den vorherigen Jahren. Die neuen gesetzlichen Rahmenbedingungen in NRW und die sich dadurch ergebenden Anforderungen an die Qualifizierung tragen sicherlich zu dieser Entwicklung bei. Durch die Neufassung der Richtlinien zur Kindertagespflege des Kreises Pa-

derborn zum 01.08.2020 wurden die neuen gesetzlichen Vorgaben zum Anlass genommen, die Rahmenbedingungen zur Ausgestaltung der Kindertagespflege positiv weiter zu entwickeln.

Bei der Platzzahlangabe im Bereich der Kindertagespflege ist zu beachten, dass durch die Fluktuation an Tagespflegepersonen vorhandene Plätze jederzeit kurzfristig durch Beendigung bzw. Einschränkung der Tagespflegetätigkeit wegfallen können. Insofern ist in der Praxis davon auszugehen, dass zusätzlich zu den neu zu schaffenden u3-Plätzen auch jeweils ein Ausgleich der wegfallenden Plätze erfolgen muss.

Es gibt eine Differenz zwischen den zur Verfügung stehenden und den belegten Plätzen. Die Anzahl der freien Plätze ist nicht gleichbedeutend damit, dass es generell zu viele Plätze in der Kindertagespflege geben würde. In der Praxis zeigt sich, dass Angebot und Struktur des jeweiligen Angebotes einer Tagespflegeperson nicht in jedem Fall mit den Bedürfnissen und Vorstellungen der Eltern übereinstimmen.

Die Entwicklung der Plätze in der Kindertagespflege, für die ein Landeszuschuss beantragt werden kann, stellt sich wie folgt dar:

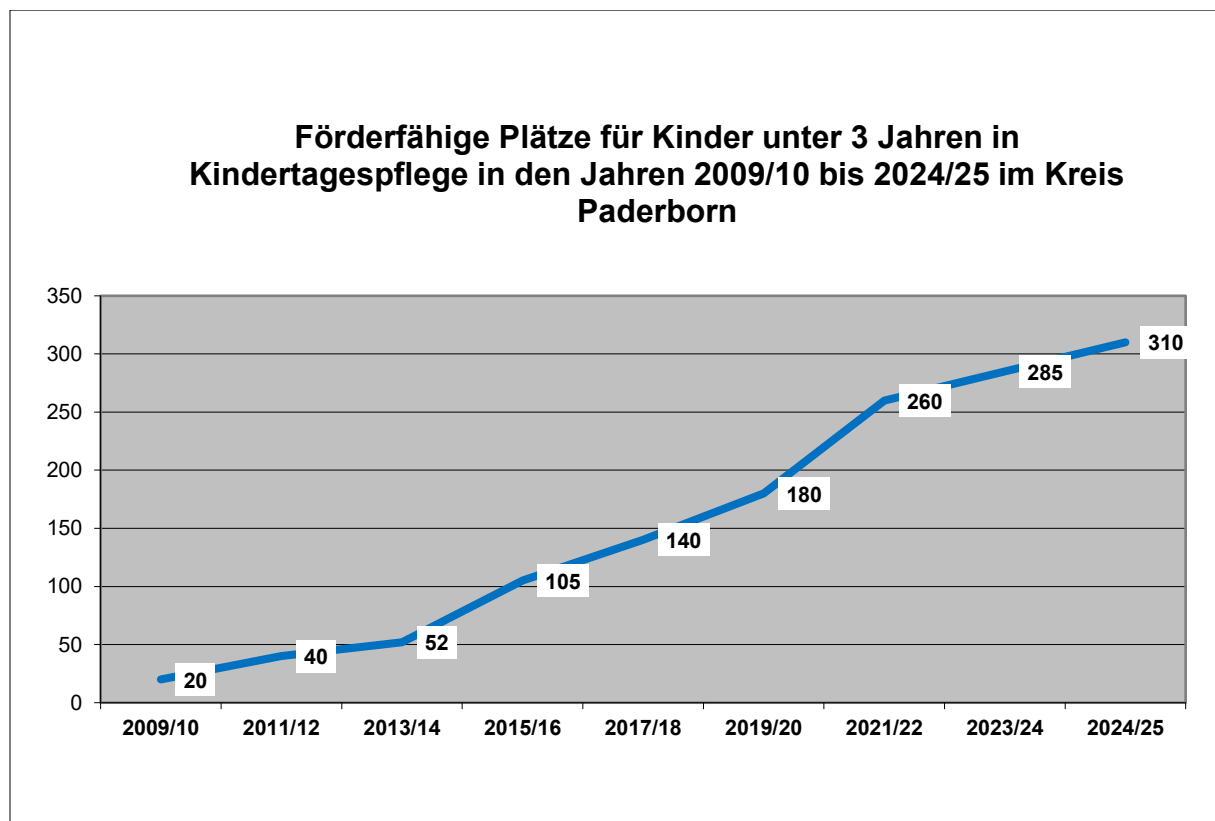

Im Kindergartenjahr 2024/25 beträgt die Höhe des **Landeszuschusses** 1.281,47 € (2023/2024: 1.168,69 €). Dieser kann **für 310 Plätze für Kinder unter 3 Jahren beantragt werden.**

Voraussetzungen für die Gewährung des Landeszuschusses

sind folgende Kriterien:

- die Kindertagespflegeperson verfügt über eine Erlaubnis zur Kindertagespflege nach § 43 SGB VIII,
- die Kindertagespflegeperson betreut ein oder mehrere Kinder regelmäßig mindestens 15 Stunden wöchentlich und länger als drei Monate,
- die Kindertagespflegeperson weist mindestens eine Qualifikation im Sinne des § 21 Absatz 1 oder 2 KiBiz nach,
- die Kindertagespflegeperson nimmt jährlich Fortbildungsangebote im Umfang von mindestens fünf Stunden wahr,
- für Ausfallzeiten der Kindertagespflegeperson wird eine gleichermaßen geeignete Betreuung durch transparente Regelung des Jugendamtes sichergestellt,
- die laufende Geldleistung erfolgt nach § 23 Absatz 2 und 2a SGB VIII und jeder Kindertagespflegeperson wird für jedes ihr zugeordnete Kind ein Betrag für mindestens eine Stunde pro Betreuungswoche für mittelbare Bildungs- und Betreuungsarbeit geleistet,
- die laufende Geldleistung wird bereits während der Eingewöhnungsphase des Kindes gewährt,
- die laufende Geldleistung wird auf Grundlage des Betreuungsvertrages mit den Eltern und beispielsweise auch bei vorübergehender Krankheit beziehungsweise Abwesenheit des Kindes weitergewährt und
- die Höhe der laufenden Geldleistung wird jährlich angepasst.

Neben den bisherigen Förderungen des Landes sieht das KiBiz auch eine Landesförderung der Qualifizierung für Tagespflegepersonen und für die Fachberatung Kindertagespflege vor.

Das Land gewährt einen **Zuschuss in Höhe von 2.000 Euro** für jede angehende Kindertagespflegeperson, die die **Qualifikation** nach dem kompetenzorientierten Qualifizierungshandbuch Kindertagespflege (QHB-Zuschuss) vollumfänglich absolviert hat.

Voraussetzung ist, dass die Mittel zur Finanzierung einer QHB-Qualifizierung eingesetzt werden. **Diese Landesförderung wird für 6 angehende Tagespflegepersonen beantragt.**

Seit dem 01.08.2022 wird für die Fachberatung ein **Landeszuschuss in Höhe von 550 Euro** für jede Tagespflegeperson gewährt, die Kinder bis zum Schuleintritt betreut (bis 31.07.2022: 500 €). Dieser Zuschuss wird für **92 Tagespflegepersonen** beantragt.

Familienzentren

Im Kreis Paderborn verfügen **27 Kindertageseinrichtungen** über das anerkannte Gütesiegel „Familienzentrum NRW“.

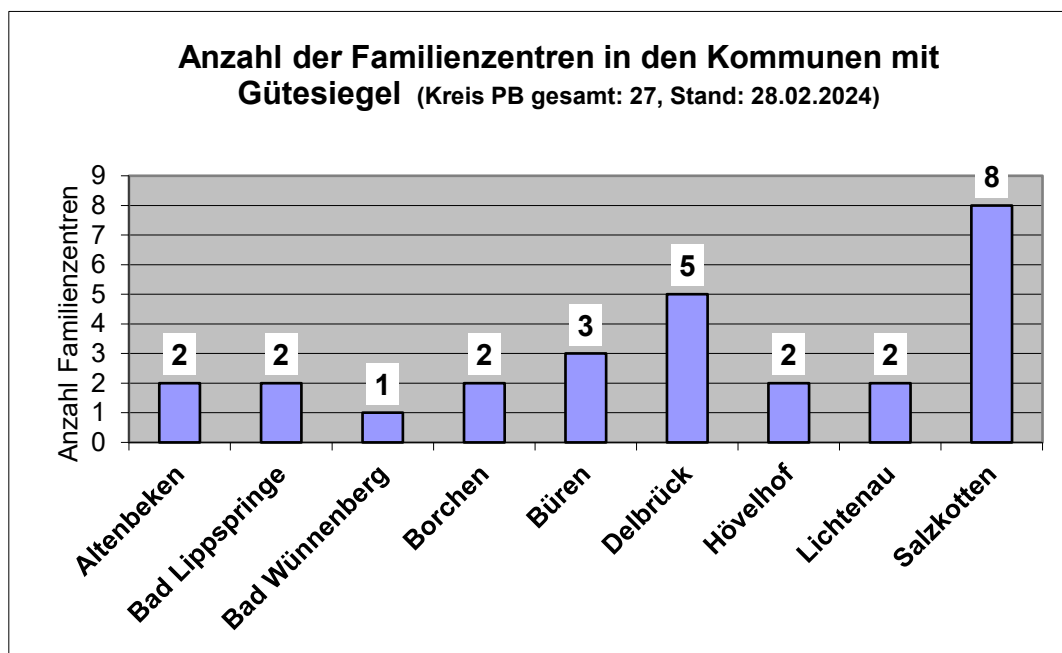

Die kath. Kita St. Bartholomäus in Salzkotten-Verne befindet sich seit dem 01.08.2023 in der Zertifizierungsphase.

Darüber hinaus wird voraussichtlich in Kürze ein weiteres Kontingent für ein Familienzentrum im Kreis Paderborn ausgeschrieben, auf welches sich interessierte Kita-Träger bewerben können. Ein Kontingent wurde aufgrund eines Trägerwechsels zurückgegeben. Dieses wird ebenfalls neu ausgeschrieben.

1.3 Fazit

Es lässt sich für den Kreis Paderborn feststellen, dass die **Umsetzung des Rechtsanspruches der Kinder ab dem 1. Lebensjahr bis zum Schuleintritt weitgehend gelingt** und dieser Fakt im Wesentlichen dazu beiträgt, Familie und Beruf zu vereinbaren. Dabei geht es nicht nur um die Betreuungsleistungen, die in Kindertageseinrichtungen und Kindertagespflege erbracht werden, sondern auch um den wichtigen Auftrag, Bildung und Erziehung zu vermitteln. Hierzu ist eine gute Qualität notwendig, die gute Rahmenbedingungen wie ausreichende und zweckentsprechende Räume und Ausstattung ebenso beinhaltet wie die Bereithaltung von gut geschultem Personal. Da die Nachfrage nach Betreuungsplätzen für **unter 3-jährige Kinder** im Kreis Paderborn weiterhin steigt gibt es weitere Planungen zum Ausbau von Betreuungsplätzen (siehe Seite 6)

Schwerpunkte der Bemühungen bei der Weiterentwicklung der Kindertagesbetreuung in den nächsten Jahren sollten vor allem sein, die Überschreitungen in den Tageseinrichtungen weiter abzubauen, provisorische Lösungen durch langfristige und qualitativ gute Konzepte abzulösen und die Einrichtungen so zu stärken, dass sie ihren Auftrag, nämlich die Bildung, Erziehung und Betreuung von Kindern, bestmöglich umsetzen können. Den betreffenden Sozialraum bzw. den jeweiligen Versorgungsbereich im Blick zu behalten sowie die Geburten in den Kommunen zu beobachten, ist dabei unerlässlich.

Ein weiteres wichtiges Thema wird der steigende Fachkräftemangel sein, der inzwischen auch im Kreis Paderborn immer stärker zu beobachten ist. Die Anzahl der Meldungen von personeller Unterbesetzung in Kindertageseinrichtungen hat zugenommen, wodurch das Betreuungsangebot in manchen Kitas eingeschränkt ist.

Die finanzielle Ausstattung der Kinderbetreuung wird von den Kita-Trägern massiv beklagt. Trotz Sonderzahlungen des Landes reichen die Finanzmittel nicht aus, um die Tarif- und Kostensteigerungen auszugleichen. Um eine qualitativ gute Arbeit zur Bildung, Betreuung und Erziehung im Elementarbereich leisten zu können, werden große finanzielle Anstrengungen notwendig sein.

1.4 Finanzielle Förderung, Betriebskosten und Zuschüsse

Betriebskosten

Nach den Planungsdaten betragen die Betriebskosten aller Tageseinrichtungen für das Kindergartenjahr 2024/2025 rd. 99,1 Mio. €. Hierin enthalten sind nicht die Zuwendungen zu den weiteren Fördertatbeständen (Flexibilisierung Öffnungszeiten, Familienzentren, plusKita-Einrichtungen, Qualifizierung und Fachberatung). Diese werden sich erst im Laufe des KiTa-Jahres aufgrund entsprechender Trägermeldungen und Entscheidungen des Jugendhilfeausschusses ergeben.

Dementsprechend liegt der Jugendamts-/Elternanteil für die o.g. Betriebskosten im KiTa-Jahr 2024/2025 bei rd. 51,3 Mio. €. Eingehende Elternbeiträge (ca. 4,1 Mio.) sowie der Konnexitätsausgleich für u3-Kinder und der Elternbeitragsausgleich für die beitragsfreien Kindergartenjahre (ca. 12,3 Mio. €) werden den Kreisanteil noch verringern.

Die Mittel für 2024 wurden im Rahmen der Haushaltsplanentwürfe in ausreichender Höhe angemeldet und durch Beschlüsse des Kreistages zur Verfügung gestellt. Für das Haushaltsjahr 2025 werden die notwendigen Mittel in die Haushaltsplanung aufgenommen.

Es gibt eindrückliche Mahnungen von Kita-Trägern darüber, dass die Finanzmittel nicht mehr auskömmlich sind. Trotz Sonderzahlungen des Landes reichen die Finanzmittel nicht aus, um die Tarif- und Kostensteigerungen auszugleichen. Um eine qualitativ gute Arbeit zur Bildung, Betreuung und Erziehung im Elementarbereich leisten zu können, werden große finanzielle Anstrengungen notwendig sein.

Mit der KiBiz-Reform wurden die Fördersätze zu den o.g. Betriebskosten angepasst:

	Bisher				Neu			
	Kirchl. Träger	Andere freie Träger	Eltern-initiativen	Komm. Träger	Kirchl. Träger	Andere freie Träger	Eltern-initiativen	Komm. Träger
Landesanteil	36,5 %	36,0 %	38,5 %	30,0 %	40,3 %	40,0 %	42,3 %	40,2 %
+ Anteil JA	51,5 %	55,0 %	57,5 %	49,0 %	49,4 %	52,2 %	54,3 %	47,3 %
= Zuschuss JA	88,0 %	91,0 %	96,0 %	79,0 %	89,7 %	92,2 %	96,6 %	87,5 %
+ Trägeranteil	12,0 %	9,0 %	4,0 %	21,0 %	10,3 %	7,8 %	3,4 %	12,5 %

Hierbei ist zu beachten, dass der Landesanteil für die kommunalen Kitas nach § 38 Abs. 5 KiBiz nachträglich um 3 % gekürzt wird. Das entspricht einer Summe von rd. 1,4 Mio. €.

Die folgenden Diagramme veranschaulichen die Kostenverteilungen zu den unterschiedlichen Fördertatbeständen:

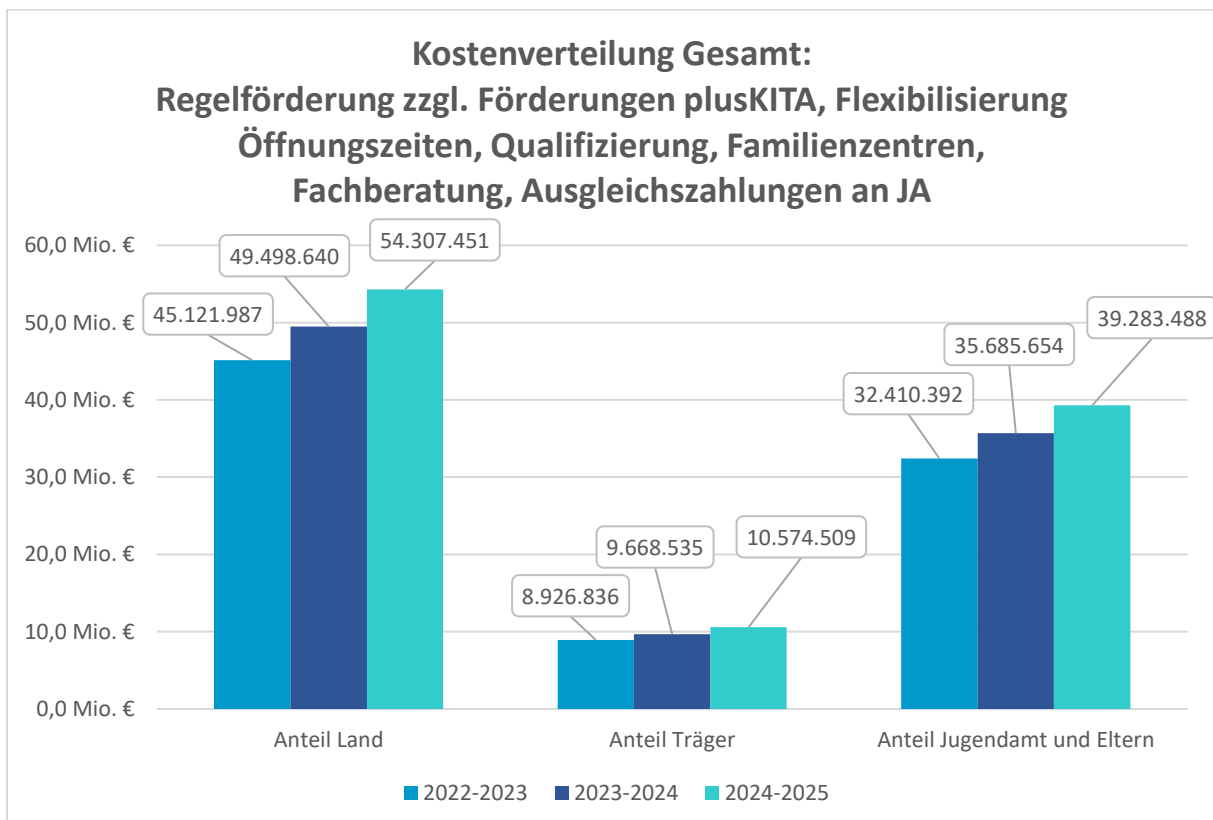
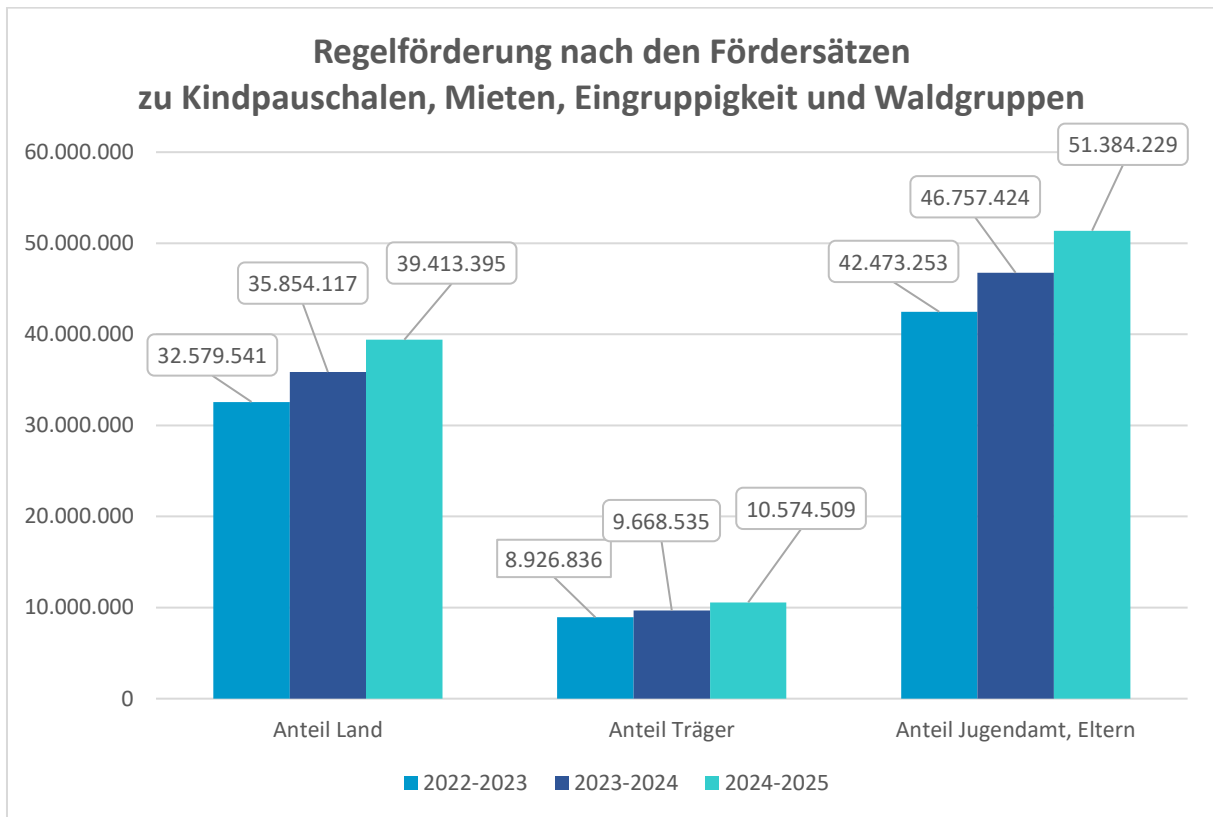

KiBiz Landesförderung zur Weiterleitung an Träger

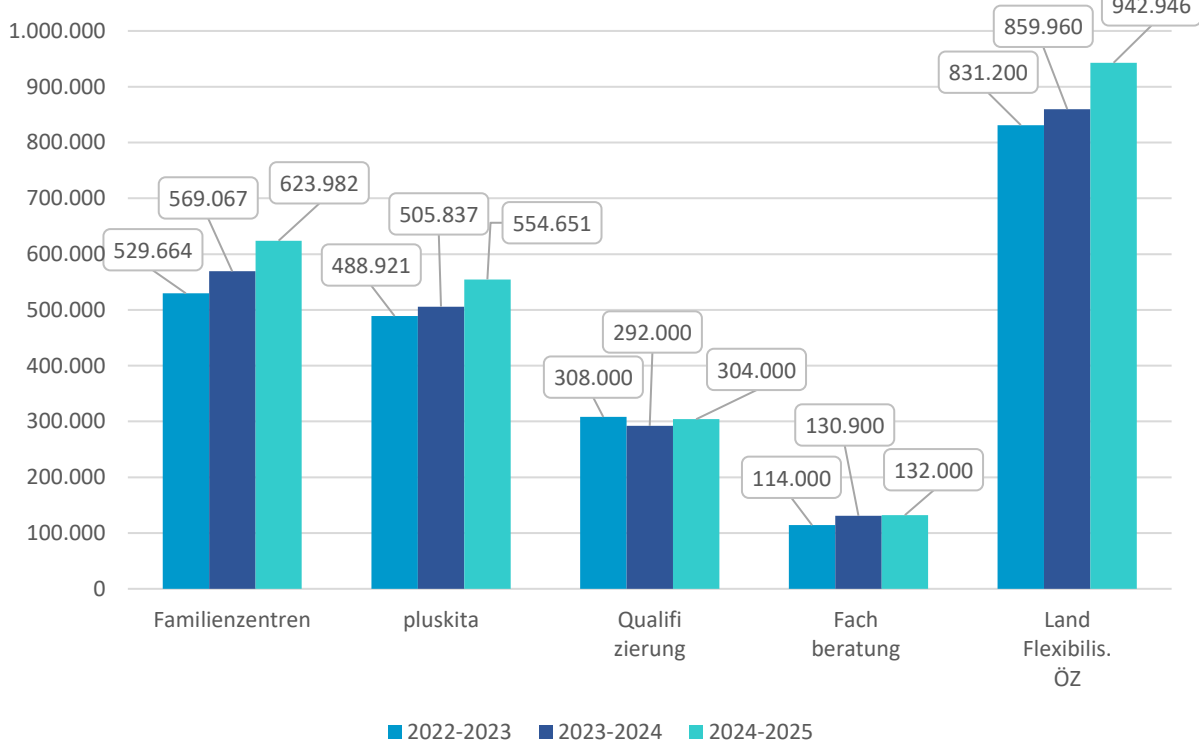

Landesausgleichszahlungen an Jugendamt

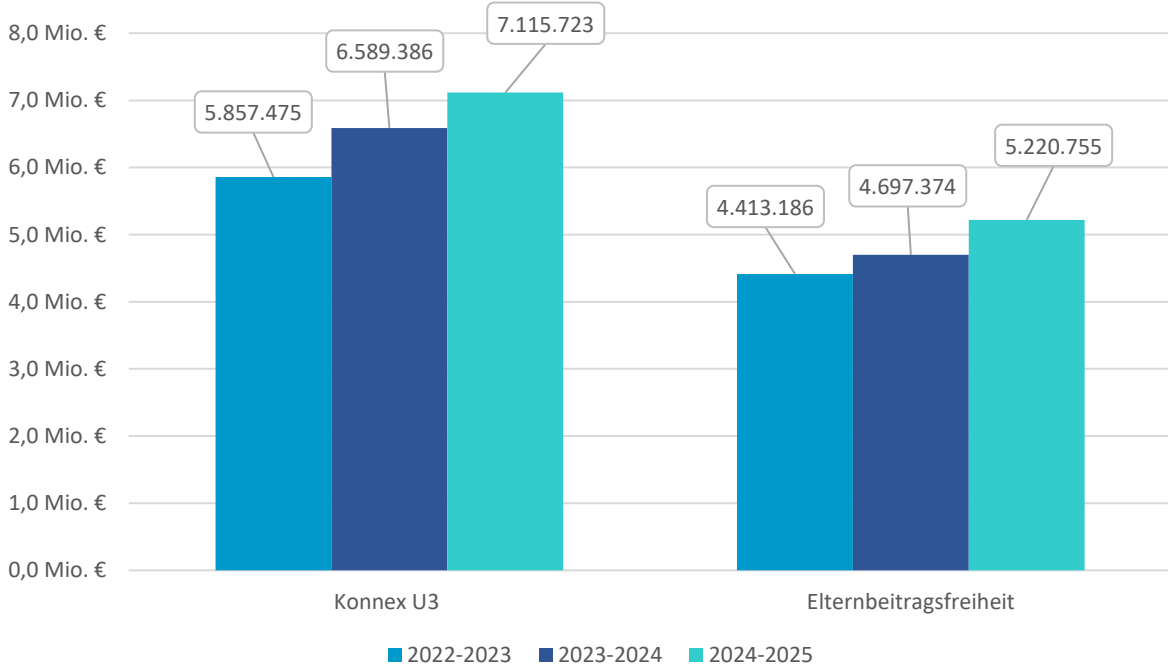

Investitionskosten

Die in den Jahren 2008 bis 2018 von Bund und Land aufgelegten Investitionsprogramme zur Schaffung von Plätzen für Kinder in Kindertageseinrichtungen und Kindertagespflege sind abgeschlossen. Aus diesen Programmen konnten im Kreis Paderborn insgesamt 1.644 neue Plätze (1.422 u3 und 244 ü3) in Kindertageseinrichtungen sowie 170 neue u3-Plätze in Kindertagespflege geschaffen werden.

Mit dem Pakt für Kinder und Familien in Nordrhein-Westfalen Anfang 2019 wurde von der Landesregierung die Garantie gegeben, dass in der laufenden Legislaturperiode jeder notwendige Betreuungsplatz vor Ort bedarfsgerecht bewilligt und investiv gefördert wird. Die im Nachgang in Kraft getretenen Investitionsprogramme sind befristet bis zum 31.12.2024.

Ganz aktuell ist zum 01.03.2024 eine neue Förderrichtlinie des Ministeriums für Kinder, Jugend, Familie, Gleichstellung, Flucht und Integration NRW in Kraft getreten. Danach werden alle Maßnahmen „im Rahmen verfügbarer Haushaltsmittel“ gefördert, die bis zum 31.12.2026 abgeschlossen sind. Hierin enthalten ist eine Steigerung der Fördermittel für Aus- und Neubau, Umbau und Ausstattung. Darüber hinaus wird auf eine Differenzierung der Plätze zwischen u3 und ü3 verzichtet.

Erläuterungen zur Systematik des Bedarfsplans an einem Beispiel:

Versorgungsbereich Schwelle / Mantinghausen / Verla

Verteilung nach Kibiz im Kindergartenjahr 2024/2025					
Kindergarten		KKG Schwelle		KKG Mantinghausen	
Gruppenform		unter 3	über 3	unter 3	über 3
I. "2 - 6"	a	0	0	1	5
	b	1	0	3	11
	c	1	9	5	16
gesamt		2	9	9	32
II. "0 - 3"	a	5		5	
	b	10		3	
	c	3		4	
gesamt		18		12	
III. "3 und älter"	a		3		1
	b		12		1
	c		10		17
gesamt			25		19
insgesamt		20	34	21	51
Anzahl gesamt		54		72	
davon i-Kinder u3		0		0	
davon i-Kinder ü3		0		3	

Erläuterungen:

Gruppenformen:

- I 20 Kinder von 2 Jahren bis zur Einschulung (davon 4-6 Kinder als 2-Jährige)
- II 10 Kinder von 0 bis unter 3 Jahren
- III 25 (III a und b) bzw. 20 Kinder (III c) ab 3 Jahre und älter

Betreuungszeiten:

- a 25 Stunden Betreuungszeit
- b 35 Stunden Betreuungszeit
- c 45 Stunden Betreuungszeit

Kinder in %:

Je nach Gruppenform erhält jedes Kind einen vorgegebenen %-Wert:

- I 5%
- II 10%
- III a-b 5%
- III c 4%

Kapazität in %:

Je vorhandener Gruppe 100%
z.B. 3-gruppige Einrichtung = 300%

Auslastung der Einrichtungen

Anzahl Gruppen	3	4	7
Kinder in %	345%	418%	763%
Kapazität in %	300%	400%	700%

Ausbauplanung (JHA-Beschluss März 2024)

Geplante Verteilung nach Kibiz					
Kindergarten		KKG Schwelle		KKG Mantinghausen	
Gruppenform		unter 3	über 3	unter 3	über 3
I. "2 - 6"		6	14	12	28
II. "0 - 3"		10		10	
III. "3 und älter"			20		25
gesamt		16	34	22	53
Anzahl gesamt		50		75	
Anzahl Gruppen		3		4	
Kapazität in %		300%		400%	

Ausbauplanung

Im Rahmen der Ausbauplanung für jeden Kindergarten festgelegte Gruppenstruktur und Platzzahl für u3 und ü3 (festgelegte Ausbauplanung mit JHA-Beschluss des Bedarfsplanes im März des entsprechenden Jahres)

Anpassung der Ausbauplanung:

Die festgelegten Zielplanungsdaten (s.o.) werden jährlich auf Bedarfsgerechtigkeit und Umsetzbarkeit überprüft. Kriterien für die Überprüfung:

- Nachfrage
- Voraussichtlich notwendige Versorgungsquote
- Raumprogramm und Ausbau-/Umwandlungsmöglichkeiten

Ggf. ist eine Anpassung der Ausbauplanung erforderlich, die mit Beschluss des Bedarfsplanes zum aktuellen Stand wirksam wird.

Anpassung der Ausbauplanung (JHA-Beschluss März 2024)

I. "2 - 6"					
II. "0 - 3"					
III. "3 und älter"					
gesamt		0	0	0	0
Anzahl gesamt		0		0	
Anzahl Gruppen					
Kapazität in %				700%	

II. Die Bedarfssituation in den Städten und Gemeinden

Präsentation Verteilung KiBiz
Geburtenentwicklung und Versorgungsquoten

Kreis Paderborn gesamt

Altenbeken

Bad Lippspringe

Bad Wünnenberg

Borchen

Büren

Delbrück

Hövelhof

Lichtenau

Salzkotten

Kreis Paderborn



Situation der Kinderbetreuung im Kita-Jahr 2024/2025

Kindertageseinrichtungen

Träger	Anzahl Kitas	Vorhandene Plätze
Kommunen	56	3.473
Kath. Kirche	30	1.815
Ev. Kirche	2	123
Elterninitiativen	4	305
Andere freie Träger	28	1.608
Gesamt	120	7.324



Kinderzahlen und Versorgungsquoten

Kommune	Anzahl Kinder gesamt	davon ü3	ü3 in Kita	Vers. Quote ü3	davon u3	u3 in Kita	Vers. Quote u3
Altenbeken	632	325	309	95%	307	109	36%
Bad Lippspringe	1.094	587	549	94%	507	215	42%
Bad Wünnenberg	832	452	460	102%	380	220	58%
Borchen	834	469	451	96%	365	173	47%
Büren	1.181	650	619	95%	531	219	41%
Delbrück	2.005	1.100	1.118	102%	905	441	49%
Hövelhof	977	518	508	98%	459	198	43%
Lichtenau	680	376	379	101%	304	141	46%
Salzkotten	1.598	880	850	97%	718	365	51%
gesamt	9.833	5.357	5.243	98%	4.476	2.081	46%

Weitere Informationen und Entwicklungen

Besondere Einrichtungskonzepte	Verweis auf Übersichtsblätter der Kommunen
Provisorien	Insgesamt 17 Provisorien
Neue Kitas	Verweis auf Übersichtsblätter der Kommunen
Aktuelle Entwicklungen / Ausbauplanung	Verweis auf Übersichtsblätter der Kommunen

Kindertagespflege

Anzahl Tagespflegepersonen	Anzahl u3-Plätze	Vers. Quote u3
108	336	7,5 %

Kreis Paderborn gesamt - Teil 1

Verteilung nach Kibiz im Kindergartenjahr 2024/2025													
Kindergarten	Altenbeken		Bad Lippspringe		Bad Wünnenberg		Borchen		Büren		gesamt		
Gruppenform	unter 3	über 3	unter 3	über 3	unter 3	über 3	unter 3	über 3	unter 3	über 3	unter 3	über 3	
I. "2 - 6"	a	8	5	5	6	23	15	6	8	23	12	143	129
	b	19	21	38	34	28	43	37	30	46	56	360	523
	c	25	132	29	196	37	241	32	184	45	303	346	2.162
gesamt		52	158	72	236	88	299	75	222	114	371	849	2.814
II. "0 - 3"	a	11		19		28		11		13		165	
	b	25		53		47		34		38		513	
	c	21		71		57		53		54		554	
gesamt		57		143		132		98		105		1.232	
III. "3 und älter"	a		20		11		17		15		18		179
	b		45		98		26		69		81		663
	c		86		204		118		145		149		1.587
gesamt			151		313		161		229		248		2.429
insgesamt		109	309	215	549	220	460	173	451	219	619	2.081	5.243
Anzahl gesamt		418		764		680		624		838		7.324	
davon i-Kinder u3		1		0		0		1		1		11	
davon i-Kinder ü3		21		14		16		15		24		216	

Auslastung der Einrichtungen

Anzahl Gruppen	22	43,0	38	34,5	44,5	403,5
Kinder in %	2282%	4409%	4047%	3526%	4613%	41911%
Kapazität in %	2200%	4300%	3800%	3450%	4450%	40350%

Ausbauplanung (Stand: März 2023)

Geplante Verteilung nach Kibiz													
Kindergarten	Altenbeken		Bad Lippspringe		Bad Wünnenberg		Borchen		Büren		gesamt		
Gruppenform	unter 3	über 3	unter 3	über 3	unter 3	über 3	unter 3	über 3	unter 3	über 3	unter 3	über 3	
I. "2 - 6"	47	113	86	204	108	272	75	185	122	327	961	2.208	
II. "0 - 3"	70		145		110		110		115		1.081		
III. "3 und älter"		175		310		189		290		244		2.857	
gesamt	117	288	231	514	218	461	185	475	237	571	2.042	5.065	
Anzahl gesamt	405		745		679		660		808		7.107		
Anzahl Gruppen	23		43		38		36,5		44		366		

Anpassung der Ausbauplanung (Stand: März 2024)

I. "2 - 6"			86	204			74	186	120	319	999	2.240
II. "0 - 3"			135				115		150		1.121	
III. "3 und älter"				325				275		294		2.967
gesamt	0	0	221	529	0	0	189	461	270	613	2.120	5.207
Anzahl gesamt	0		750		0		650		883		7.327	
Anzahl Gruppen			43				36,5		50		419	

Kreis Paderborn gesamt - Teil 2

Verteilung nach Kibiz im Kindergartenjahr 2024/2025											
Kindergarten	Delbrück		Hövelhof		Lichtenau		Salzkotten		gesamt		
Gruppenform	unter 3	über 3	unter 3	über 3	unter 3	über 3	unter 3	über 3	unter 3	über 3	
I. "2 - 6"	a	32	32	15	1	17	14	14	36	143	129
	b	81	143	38	35	26	38	47	123	360	523
	c	45	335	45	256	22	195	66	320	346	2.162
gesamt		158	510	98	292	65	247	127	479	849	2.814
II. "0 - 3"	a	32		2		11		38		165	
	b	141		25		34		116		513	
	c	110		73		31		84		554	
gesamt		283		100		76		238		1.232	
III. "3 und älter"	a		50		6		17		25		179
	b		163		67		36		78		663
	c		395		143		79		268		1.587
gesamt			608		216		132		371		2.429
insgesamt		441	1.118	198	508	141	379	365	850	2.081	5.243
Anzahl gesamt		1.559		706		520		1.215		7.324	
davon i-Kinder u3		7		1		0		0		11	
davon i-Kinder ü3		55		19		18		34		216	

Auslastung der Einrichtungen

Anzahl Gruppen	86	36,5	29	70	403,5
Kinder in %	8975%	3958%	2927%	7174%	41911%
Kapazität in %	8600%	3650%	2900%	7000%	40350%

Ausbauplanung (Stand: März 2023)

Geplante Verteilung nach Kibiz											
Kindergarten	Delbrück		Hövelhof		Lichtenau		Salzkotten		gesamt		
Gruppenform	unter 3	über 3	unter 3	über 3	unter 3	über 3	unter 3	über 3	unter 3	über 3	
I. "2 - 6"		204	496	90	0	88	242	141	369	961	2.208
II. "0 - 3"		250		0		55		226		1.081	
III. "3 und älter"			575		471		142		461		2.857
gesamt		454	1071	90	471	143	384	367	830	2.042	5.065
Anzahl gesamt		1525		561		527		1197		7.107	
Anzahl Gruppen		85		0		28		68,5		366	

Anpassung der Ausbauplanung (Stand: März 2024)

I. "2 - 6"		202	488	120	0			154	416	999	2.240
II. "0 - 3"		255		0				231		1.121	
III. "3 und älter"			602		521				444		2.967
gesamt		457	1090	120	521	0	0	385	860	2.120	5.207
Anzahl gesamt		1547		641		0		1245		7.327	
Anzahl Gruppen		86		43				71		419	

Kreis Paderborn gesamt

Kindergartenjahr	2019/2020	2020/2021	2021/2022	2022/2023	2023/2024	2024/2025	2025/2026	2024/2025
Geburtsjahrgänge	2013 - 2019	2014 - 2020	2015 - 2021	2016 - 2022	2017 - 2023	2018 - 2024	2019 - 2025	2018 - 2024
								durchschnittliche
Anzahl der Kinder in entsprechenden Altersgruppen								Anzahl Kinder
0 bis unter 1 Jahr	1.536	1.572	1.570	1.587	1.418	1.418	1.418	1.517
1 bis unter 2 Jahre	1.588	1.631	1.657	1.707	1.640	1.418	1.418	1.607
U2 gesamt	3.124	3.203	3.227	3.294	3.058	2.836	2.836	3.124
2 bis unter 3 Jahre	1.666	1.624	1.667	1.723	1.717	1.640	1.418	1.673
U3 gesamt	4.790	4.827	4.894	5.017	4.775	4.476	4.254	4.797
3 bis unter 4-Jährige	1.638	1.708	1.649	1.730	1.743	1.717	1.640	1.698
4 bis unter 5-Jährige	1.573	1.683	1.723	1.694	1.767	1.743	1.717	1.697
5 bis unter 6-Jährige	1.589	1.585	1.704	1.726	1.694	1.767	1.743	1.678
6-Jährige bis Schuleintritt	130	147	154	129	159	130	126	142
3 bis zur Einschulung	4.930	5.123	5.230	5.279	5.363	5.357	5.226	5.214
0 bis zur Einschulung	9.720	9.950	10.124	10.296	10.138	9.833	9.480	10.010

Plätze in Tageseinrichtungen	Anzahl Kinder gesamt 24/25	angemeldete Kinder	
		absolut	in %
0 bis unter 1-Jährige	1.418	18	1%
1 bis unter 2-Jährige	1.418	607	43%
U2 gesamt	2.836	625	22%
2 bis unter 3 Jahre	1.640	1.456	89%
unter 3 gesamt	4.476	2.081	46%
3 bis unter 4-Jährige	1.717	1.682	96%
4 bis unter 5-Jährige	1.743	1.692	97%
5 bis unter 6-Jährige	1.767	1.673	95%
6-Jährige bis Schuleintritt	130	196	151%
über 3-Jährige gesamt	5.357	5.243	98%
zusätzl. Schulkinder über 6 J.		-	
Plätze insgesamt		7.324	
davon Integrationskinder		227	

U3-Plätze in Kita und Tagespflege	2022/2023		2023/2024		2024/2025	
	angemeldete Kinder		angemeldete Kinder		angemeldete Kinder	
	absolut	in %	absolut	in %	absolut	in %
U3 gesamt	2.345	49%	2.519	52%	2.417	54%
davon Plätze in Tageseinrichtungen	1.999	41,7%	2.152	44,1%	2.081	46,5%
davon Plätze in Tagespflege	346	7,2%	367	7,5%	336	7,5%

Altenbeken

Situation der Kinderbetreuung im Kita-Jahr 2024/2025

Kindertageseinrichtungen

Träger	Anzahl Kitas	Vorhandene Plätze
Gemeinde Altenbeken	2	148
Kath. Kita Hochstift gem. GmbH	3	215
Deutsches Rotes Kreuz	1	55
Gesamt	6	418



Kinderzahlen und Versorgungsquoten

Ortsteil / Versorgungsbereich (VB)	Anzahl Kinder <small>0 Jahre bis Schuleintritt</small>	davon ü3	ü3 in Kita	Vers. Quote ü3	davon u3	u3 in Kita	Vers. Quote u3
VB Altenbeken / Buke	423	219	203	93%	204	68	33%
Schwaney	209	106	106	100%	103	41	40%
gesamt	632	325	309	95%	307	109	36%

Weitere Informationen und Entwicklungen

Neue Kitas	-
Provisorien	3 Gruppen Provisorium DRK in Schwaney
Aktuelle Entwicklungen / Ausbauplanung	Die provisorische DRK-Kita in Schwaney wird dauerhaft durch einen Neubau für 6 Gruppen abgelöst. Im Versorgungsbereich Altenbeken/Buke wird Bedarf für eine weitere Kita gesehen. Der Anschluss an digitale Kitabedarfsplanung mit „Little Bird“ ist erfolgt.
Besondere Einrichtungskonzepte	Wald-Kita in Altenbeken Familienzentrum Eggenest in Buke Familienzentrum St. Johannes Baptist Schwaney

Kindertagespflege

Anzahl Tagespflegepersonen	Anzahl u3-Plätze	Vers. Quote u3
12	42	14%

Altenbeken gesamt

Verteilung nach Kibiz im Kindergartenjahr 2024/2025							
Kindergarten		VB Altenbeken/Buke		Schwaney		gesamt	
Gruppenform		unter 3	über 3	unter 3	über 3	unter 3	über 3
	a	7	0	1	5	8	5
I. "2 - 6"	b	13	0	6	21	19	21
	c	14	93	11	39	25	132
gesamt		34	93	18	65	52	158
	a	7		4		11	
II. "0 - 3"	b	13		12		25	
	c	14		7		21	
gesamt		34		23		57	
	a		19		1		20
III. "3 und älter"	b		42		3		45
	c		49		37		86
gesamt			110		41		151
insgesamt		68	203	41	106	109	309
Anzahl gesamt		271		147		418	
davon i-Kinder u3		0		1		1	
davon i-Kinder ü3		7		14		21	

Auslastung der Einrichtungen

Anzahl Gruppen	14	8	22
Kinder in %	1436%	846%	2282%
Kapazität in %	1400%	800%	2200%

3 Gruppen Provisorium

Ausbauplanung (JHA-Beschluss: März 2023)

Geplante Verteilung nach Kibiz							
Kindergarten		VB Altenbeken/Buke		Schwaney		gesamt	
Gruppenform		unter 3	über 3	unter 3	über 3	unter 3	über 3
I. "2 - 6"		29	71	18	42	47	113
II. "0 - 3"		40		30		70	
III. "3 und älter"			110		65		175
gesamt		69	181	48	107	117	288
Anzahl gesamt		250		155		405	
Anzahl Gruppen		14		9		23	
Kapazität in %		0%		0%		0%	

Anpassung der Ausbauplanung (JHA-Beschluss: März 2024)

I. "2 - 6"						47	113
II. "0 - 3"						70	
III. "3 und älter"							175
gesamt		0	0	0	0	117	288
Anzahl gesamt		0		0		405	
Anzahl Gruppen						23	

Versorgungsbereich Altenbeken / Buke

Verteilung nach Kibiz im Kindergartenjahr 2024/2025											
Kindergarten		Kath. Heilig Kreuz		Kath. St. Helena		KKG Eggekids Wald		KKG Eggenest Buke		gesamt	
Gruppenform		unter 3	über 3	unter 3	über 3	unter 3	über 3	unter 3	über 3	unter 3	über 3
I. "2 - 6"	a	1	0	4	0	2	0	0	0	7	0
	b	3	0	4	0	3	0	3	0	13	0
	c	2	16	4	32	5	30	3	15	14	93
gesamt		6	16	12	32	10	30	6	15	34	93
II. "0 - 3"	a	2		0		2		3		7	
	b	6		0		2		5		13	
	c	2		0		8		4		14	
gesamt		10		0		12		12		34	
III. "3 und älter"	a		5		4		1		9		19
	b		12		8		2		20		42
	c		6		12		17		14		49
gesamt			23		24		20		43		110
insgesamt		16	39	12	56	22	50	18	58	68	203
Anzahl gesamt		55		68		72		76		271	
davon i-Kinder u3		0		0		0		0		0	
davon i-Kinder ü3		1		0		3		3		7	

Auslastung der Einrichtungen

Anzahl Gruppen	3	3	4	4	14
Kinder in %	308%	300%	417%	411%	1436%
Kapazität in %	300%	300%	400%	400%	1400%

Ausbauplanung (JHA-Beschluss: März 2023)

Geplante Verteilung nach Kibiz											
Kindergarten		Kath. Heilig Kreuz		Kath. St. Helena		KKG Eggekids Wald		KKG Eggenest Buke		gesamt	
Gruppenform		unter 3	über 3	unter 3	über 3	unter 3	über 3	unter 3	über 3	unter 3	über 3
I. "2 - 6"		6	14	6	14	11	29	6	14	29	71
II. "0 - 3"		10		10		10		10		40	
III. "3 und älter"			25		20		20		45		110
gesamt		16	39	16	34	21	49	16	59	69	181
Anzahl gesamt		55		50		70		75		250	
Anzahl Gruppen		3		3		4		4		14	

Anpassung der Ausbauplanung (JHA-Beschluss: März 2024)

I. "2 - 6"										29	71
II. "0 - 3"										40	
III. "3 und älter"											110
gesamt		0	0	0	0	0	0	0	0	69	181
Anzahl gesamt		0		0		0		0		250	
Anzahl Gruppen										14	

Schwaney

Verteilung nach Kibiz im Kindergartenjahr 2024/2025							
Kindergarten		Kath. St. Johannes		DRK-Kita Schwaney		gesamt	
Gruppenform		unter 3	über 3	unter 3	über 3	unter 3	über 3
	a	1	5			1	5
I. "2 - 6"	b	3	8	3	13	6	21
	c	6	16	5	23	11	39
gesamt		10	29	8	36	18	65
	a	2		2		4	
II. "0 - 3"	b	8		4		12	
	c	2		5		7	
gesamt		12		11		23	
	a		1				1
III. "3 und älter"	b		3				3
	c		37				37
gesamt			41		0		41
insgesamt		22	70	19	36	41	106
Anzahl gesamt		92		55		147	
davon i-Kinder u3		1		0		1	
davon i-Kinder ü3		12		2		14	

Auslastung der Einrichtungen

Anzahl Gruppen		5	3	8
Kinder in %		516%	330%	846%
Kapazität in %		500%	300%	800%

3 Gruppen Provisorien

Ausbauplanung (JHA-Beschluss: März 2023)

Geplante Verteilung nach Kibiz							
Kindergarten		Kath. St. Johannes		DRK-Kita Schwaney		gesamt	
Gruppenform		unter 3	über 3	unter 3	über 3	unter 3	über 3
I. "2 - 6"		6	14	12	28	18	42
II. "0 - 3"		10		20		30	
III. "3 und älter"			20		45		65
gesamt		16	34	32	73	48	107
Anzahl gesamt		50		105		155	
Anzahl Gruppen		3		6		9	

Anpassung der Ausbauplanung (JHA-Beschluss: März 2024)

I. "2 - 6"						18	42
II. "0 - 3"						30	
III. "3 und älter"							65
gesamt		0	0	0	0	48	107
Anzahl gesamt		0		0		155	
Anzahl Gruppen						9	

Altenbeken gesamt

Kindergartenjahr	2019/2020	2020/2021	2021/2022	2022/2023	2023/2024	2024/2025	2025/2026	2024/2025
Geburtsjahrgänge	2013 - 2019	2014 - 2020	2015 - 2021	2016 - 2022	2017 - 2023	2018 - 2024	2019 - 2025	2018 - 2024
								durchschnittliche
Anzahl der Kinder in entsprechenden Altersgruppen								Anzahl Kinder
0 bis unter 1 Jahr	86	99	98	102	100	100	100	98
1 bis unter 2 Jahre	123	96	108	105	107	100	100	107
U2 gesamt	209	195	206	207	207	200	200	204
2 bis unter 3 Jahre	93	130	98	114	101	107	100	107
U3 gesamt	302	325	304	321	308	307	300	311
3 bis unter 4-Jährige	104	96	127	99	109	101	107	106
4 bis unter 5-Jährige	110	107	95	132	108	109	101	110
5 bis unter 6-Jährige	86	106	108	95	130	108	109	106
6-Jährige bis Schuleintritt	8	12	8	8	6	7	7	8
3 bis zur Einschulung	308	321	338	334	353	325	324	330
0 bis zur Einschulung	610	646	642	655	661	632	624	641

Plätze in Tageseinrichtungen	Anzahl Kinder gesamt 24/25	angemeldete Kinder	
		absolut	in %
0 bis unter 1-Jährige	100	1	1%
1 bis unter 2-Jährige	100	31	31%
U2 gesamt	200	32	16%
2 bis unter 3 Jahre	107	77	72%
unter 3 gesamt	307	109	36%
3 bis unter 4-Jährige	101	95	93%
4 bis unter 5-Jährige	109	104	95%
5 bis unter 6-Jährige	108	93	86%
6-Jährige bis Schuleintritt	7	17	243%
über 3-Jährige gesamt	325	309	95%
zusätzl. Schulkinder über 6 J.		0	
Plätze insgesamt		418	
davon Integrationskinder		22	

U3-Plätze in Kita und Tagespflege	2022/2023		2023/2024		2024/2025	
	angemeldete Kinder		angemeldete Kinder		angemeldete Kinder	
	absolut	in %	absolut	in %	absolut	in %
U3 gesamt	153	50%	149	48%	151	49%
davon Plätze in Tageseinrichtungen	109	36%	106	34%	109	36%
davon Plätze in Tagespflege	44	14%	43	14%	42	14%

VB Altenbeken/Buke

Kindergartenjahr	2019/2020	2020/2021	2021/2022	2022/2023	2023/2024	2024/2025	2025/2026	2024/2025
Geburtsjahrgänge	2013 - 2019	2014 - 2020	2015 - 2021	2016 - 2022	2017 - 2023	2018 - 2024	2019 - 2025	2018 - 2024
								durchschnittliche
Anzahl der Kinder in entsprechenden Altersgruppen								Anzahl Kinder
0 bis unter 1 Jahr	59	62	67	70	65	65	65	65
1 bis unter 2 Jahre	89	64	70	72	74	65	65	72
U2 gesamt	148	126	137	142	139	130	130	137
2 bis unter 3 Jahre	59	94	68	75	69	74	65	73
U3 gesamt	207	220	205	217	208	204	195	210
3 bis unter 4-Jährige	71	60	91	68	72	69	74	72
4 bis unter 5-Jährige	74	75	60	95	74	72	69	75
5 bis unter 6-Jährige	65	71	76	60	93	74	72	73
6-Jährige bis Schuleintritt	6	9	4	5	3	4	4	5
3 bis zur Einschulung	216	215	231	228	242	219	219	225
0 bis zur Einschulung	423	435	436	445	450	423	414	435

Plätze in Tageseinrichtungen	Anzahl Kinder gesamt 24/25	angemeldete Kinder	
		absolut	in %
0 bis unter 1-Jährige	65	0	0%
1 bis unter 2-Jährige	65	16	25%
U2 gesamt	130	16	12%
2 bis unter 3 Jahre	74	52	70%
unter 3 gesamt	204	68	33%
3 bis unter 4-Jährige	69	60	86%
4 bis unter 5-Jährige	72	69	96%
5 bis unter 6-Jährige	74	65	88%
6-Jährige bis Schuleintritt	4	9	225%
über 3-Jährige gesamt	219	203	93%
zusätzl. Schulkinder über 6 J.		0	
Plätze insgesamt		271	
davon Integrationskinder		7	

OT Altenbeken

Kindergartenjahr	2019/2020	2020/2021	2021/2022	2022/2023	2023/2024	2024/2025	2025/2026	2024/2025
Geburtsjahrgänge	2013 - 2019	2014 - 2020	2015 - 2021	2016 - 2022	2017 - 2023	2018 - 2024	2019 - 2025	2018 - 2024
								durchschnittliche
Anzahl der Kinder in entsprechenden Altersgruppen								Anzahl Kinder
0 bis unter 1 Jahr	35	43	44	51	40	40	40	42
1 bis unter 2 Jahre	62	37	49	45	54	40	40	48
U2 gesamt	97	80	93	96	94	80	80	90
2 bis unter 3 Jahre	42	64	39	48	42	54	40	48
U3 gesamt	139	144	132	144	136	134	120	138
3 bis unter 4-Jährige	46	40	59	36	45	42	54	45
4 bis unter 5-Jährige	42	48	41	62	42	45	42	47
5 bis unter 6-Jährige	40	39	47	41	63	42	45	45
6-Jährige bis Schuleintritt	5	4	2	2	1	2	2	3
3 bis zur Einschulung	133	131	149	141	151	131	143	139
0 bis zur Einschulung	272	275	281	285	287	265	263	278

Plätze in Tageseinrichtungen	Anzahl Kinder gesamt 24/25	angemeldete Kinder	
		absolut	in %
0 bis unter 1-Jährige	40	0	0%
1 bis unter 2-Jährige	40	7	18%
U2 gesamt	80	7	9%
2 bis unter 3 Jahre	54	43	80%
unter 3 gesamt	134	50	37%
3 bis unter 4-Jährige	42	44	102%
4 bis unter 5-Jährige	45	54	120%
5 bis unter 6-Jährige	42	41	98%
6-Jährige bis Schuleintritt	2	6	300%
über 3-Jährige gesamt	131	145	111%
zusätzl. Schulkinder über 6 J.		0	
Plätze insgesamt		195	
davon Integrationskinder		4	

OT Buke

Kindergartenjahr	2019/2020	2020/2021	2021/2022	2022/2023	2023/2024	2024/2025	2025/2026	2024/2025
Geburtsjahrgänge	2013 - 2019	2014 - 2020	2015 - 2021	2016 - 2022	2017 - 2023	2018 - 2024	2019 - 2025	2018 - 2024
								durchschnittliche
Anzahl der Kinder in entsprechenden Altersgruppen								Anzahl Kinder
0 bis unter 1 Jahr	24	19	23	19	25	25	25	23
1 bis unter 2 Jahre	27	27	21	27	20	25	25	25
U2 gesamt	51	46	44	46	45	50	50	47
2 bis unter 3 Jahre	17	30	29	27	27	20	25	25
U3 gesamt	68	76	73	73	72	70	75	72
3 bis unter 4-Jährige	25	20	32	32	27	27	20	27
4 bis unter 5-Jährige	32	27	19	33	32	27	27	28
5 bis unter 6-Jährige	25	32	29	19	30	32	27	28
6-Jährige bis Schuleintritt	1	5	2	3	2	2	2	3
3 bis zur Einschulung	83	84	82	87	91	88	76	86
0 bis zur Einschulung	151	160	155	160	163	158	151	158

Plätze in Tageseinrichtungen	Anzahl Kinder gesamt 24/25	angemeldete Kinder	
		absolut	in %
0 bis unter 1-Jährige	25	0	0%
1 bis unter 2-Jährige	25	9	36%
U2 gesamt	50	9	18%
2 bis unter 3 Jahre	20	9	45%
unter 3 gesamt	70	18	26%
3 bis unter 4-Jährige	27	16	59%
4 bis unter 5-Jährige	27	15	56%
5 bis unter 6-Jährige	32	24	75%
6-Jährige bis Schuleintritt	2	3	150%
über 3-Jährige gesamt	88	58	66%
zusätzl. Schulkinder über 6 J.		0	
Plätze insgesamt		76	
davon Integrationskinder		3	

OT Schwaney

Kindergartenjahr	2019/2020	2020/2021	2021/2022	2022/2023	2023/2024	2024/2025	2025/2026	2024/2025
Geburtsjahrgänge	2013 - 2019	2014 - 2020	2015 - 2021	2016 - 2022	2017 - 2023	2018 - 2024	2019 - 2025	2018 - 2024
								durchschnittliche
Anzahl der Kinder in entsprechenden Altersgruppen								Anzahl Kinder
0 bis unter 1 Jahr	27	37	31	32	35	35	35	33
1 bis unter 2 Jahre	34	32	38	33	33	35	35	34
U2 gesamt	61	69	69	65	68	70	70	67
2 bis unter 3 Jahre	34	36	30	39	32	33	35	34
U3 gesamt	95	105	99	104	100	103	105	101
3 bis unter 4-Jährige	33	36	36	31	37	32	33	34
4 bis unter 5-Jährige	36	32	35	37	34	37	32	35
5 bis unter 6-Jährige	21	35	32	35	37	34	37	32
6-Jährige bis Schuleintritt	2	3	4	3	3	3	3	3
3 bis zur Einschulung	92	106	107	106	111	106	105	105
0 bis zur Einschulung	187	211	206	210	211	209	210	206

Plätze in Tageseinrichtungen	Anzahl Kinder gesamt 24/25	angemeldete Kinder	
		absolut	in %
0 bis unter 1-Jährige	35	1	3%
1 bis unter 2-Jährige	35	15	43%
U2 gesamt	70	16	23%
2 bis unter 3 Jahre	33	25	76%
unter 3 gesamt	103	41	40%
3 bis unter 4-Jährige	32	35	109%
4 bis unter 5-Jährige	37	35	95%
5 bis unter 6-Jährige	34	28	82%
6-Jährige bis Schuleintritt	3	8	267%
über 3-Jährige gesamt	106	106	100%
zusätzl. Schulkinder über 6 J.		0	
Plätze insgesamt		147	
davon Integrationskinder		15	

Bad Lippspringe

Situation der Kinderbetreuung im Kita-Jahr 2024/2025

Kindertageseinrichtungen

Träger	Anzahl Kitas	Vorhandene Plätze
Stadt Bad Lippspringe	2	112
Kath. Kita Hochstift gem. GmbH	3	179
Deutsches Rotes Kreuz	2	154
Ev. Kirchenkreis Paderborn	1	70
Medizinisches Zentrum für Gesundheit	1	49
Kolping Kita gGmbH	2	161
Christlicher Schulverein Paderborn e.V.	1	39
Gesamt	12	764



Kinderzahlen und Versorgungsquoten

Ortsteil / Versorgungsbereich (VB)	Anzahl Kinder <small>0 Jahre bis Schuleintritt</small>	davon ü3	ü3 in Kita	Vers. Quote ü3	davon u3	u3 in Kita	Vers. Quote u3
Bad Lippspringe							
gesamt	1094	587	549	94%	507	215	42%

Weitere Informationen und Entwicklungen

Neue Kitas	Trägerwechsel im Haus Auguste von AWO zu Kolping
Provisorien	Das Provisorium der Kolping-Kita wurde durch den Neubau ersetzt
Aktuelle Entwicklungen / Ausbauplanung	-
Besondere Einrichtungskonzepte	Betriebsnahe Kita des Medizinischen Zentrums für Gesundheit Familienzentrum St. Josef Bad Lippspringe Familienzentrum Ev. Kita Bad Lippspringe

Kindertagespflege

Anzahl Tagespflegepersonen	Anzahl u3-Plätze	Vers. Quote u3
11	39	8%

Bad Lippspringe - Seite 2

Verteilung nach Kibiz im Kindergartenjahr 2024/2025															
Kindergarten	DRK-Kita Bahnhofstr.		DRK-Kita Karlstr.		MZG Kinderland		AHF-Kita		Kolping-Kita		Kolping-Kita Auguste		gesamt		
Gruppenform	unter 3	über 3	unter 3	über 3	unter 3	über 3	unter 3	über 3	unter 3	über 3	unter 3	über 3	unter 3	über 3	
I. "2 - 6"	a	1	4		2					2				5	6
	b	5	6	3	6	3	2	1	8	7	3			38	34
	c	2	22	3	6	1	14	2		1	31			29	196
gesamt		8	32	6	14	4	16	3	8	10	34	0	0	72	236
II. "0 - 3"	a	3		2		1						9		19	
	b	2		7		2		1		7		11		53	
	c	5		11		7		4		5		11		71	
gesamt		10		20		10		5		12		31		143	
III. "3 und älter"	a									1		4			11
	b		1		4		2		10		19		16		98
	c		20		39		17		13		4		30		204
gesamt			21		43		19		23		24		50		313
insgesamt		18	53	26	57	14	35	8	31	22	58	31	50	215	549
Anzahl gesamt		71		83		49		39		80		81		764	
davon i-Kinder u3		0		0		0		0		0		0		0	
davon i-Kinder ü3		0		0		0		0		1		0		14	

Auslastung der Einrichtungen

Anzahl Gruppen	4	5	3	2	4	6	43,0
Kinder in %	404%	511%	276%	210%	440%	540%	4409%
Kapazität in %	400%	500%	300%	200%	400%	600%	4300%

Ausbauplanung (JHA-Beschluss März 2023)

Geplante Verteilung nach Kibiz														
Kindergarten	DRK - Kita		DRK-Kita Karlstr.		MZG Kinderland		AHF-Kita		Kolping-Kita		Kolping-Kita Auguste		gesamt	
Gruppenform	unter 3	über 3	unter 3	über 3	unter 3	über 3	unter 3	über 3	unter 3	über 3	unter 3	über 3	unter 3	über 3
I. "2 - 6"	12	28	6	14	6	14	2	8	12	28			86	204
II. "0 - 3"	10		20		10		5		10		40		145	
III. "3 und älter"		25		40		25		20		20		45		310
gesamt	22	53	26	54	16	39	7	28	22	48	40	45	231	514
Anzahl gesamt	75		80		55		35		70		85		745	
Anzahl Gruppen	4		5		3		2		4		6		43	

Anpassung der Ausbauplanung (JHA-Beschluss März 2024)

I. "2 - 6"													86	204
II. "0 - 3"											30		135	
III. "3 und älter"												60		325
gesamt	0	0	0	0	0	0	0	0	0	0	30	60	221	529
Anzahl gesamt	0		0		0		0		0		90		750	
Anzahl Gruppen											6		43	

Bad Lippspringe gesamt

Kindergartenjahr	2019/2020	2020/2021	2021/2022	2022/2023	2023/2024	2024/2025	2025/2026	2024/2025	Veränderung	Veränderung
Geburtsjahrgänge	2013 - 2019	2014 - 2020	2015 - 2021	2016 - 2022	2017 - 2023	2018 - 2024	2019 - 2025	2018 - 2024	23/24 bis 24/25	23/24 bis 24/25
								durchschnittliche Anzahl Kinder		mit durchschn. Anzahl Kinder
Anzahl der Kinder in entsprechenden Altersgruppen										
0 bis unter 1 Jahr	163	181	182	169	162	162	162	170	0	+ 8
1 bis unter 2 Jahre	170	179	201	190	183	162	162	181	- 21	- 2
U2 gesamt	333	360	383	359	345	324	324	351	-21	6
2 bis unter 3 Jahre	187	173	179	201	205	183	162	188	- 22	- 17
U3 gesamt	520	533	562	560	550	507	486	539	-43	-11
3 bis unter 4-Jährige	185	196	175	176	193	205	183	188	+ 12	- 5
4 bis unter 5-Jährige	151	198	196	172	171	193	205	180	+ 22	+ 9
5 bis unter 6-Jährige	155	161	192	202	170	171	193	175	+ 1	+ 5
6-Jährige bis Schuleintritt	13	12	11	14	21	18	16	15	- 3	- 6
3 bis zur Einschulung	504	567	574	564	555	587	597	559	32	4
0 bis zur Einschulung	1024	1100	1136	1124	1105	1094	1083	1.097	- 11	- 8

Plätze in Tageseinrichtungen	Anzahl Kinder gesamt 24/25	angemeldete Kinder	
		absolut	in %
0 bis unter 1-Jährige	162	3	2%
1 bis unter 2-Jährige	162	61	38%
U2 gesamt	324	64	20%
2 bis unter 3 Jahre	183	151	83%
unter 3 gesamt	507	215	42%
3 bis unter 4-Jährige	205	189	92%
4 bis unter 5-Jährige	193	181	94%
5 bis unter 6-Jährige	171	158	92%
6-Jährige bis Schuleintritt	18	21	117%
über 3-Jährige gesamt	587	549	94%
zusätzl. Schulkinder über 6 J.		0	
Plätze insgesamt		764	
davon Integrationskinder		14	

U3-Plätze in Kita und Tagespflege	2022/2023		2023/2024		2024/2025	
	angemeldete Kinder		angemeldete Kinder		angemeldete Kinder	
	absolut	in %	absolut	in %	absolut	in %
U3 gesamt	261	46%	261	49%	254	50%
davon Plätze in Tageseinrichtungen	226	40,0%	227	43%	215	42%
davon Plätze in Tagespflege	35	6,2%	34	6%	39	8%

Bad Wünnenberg

Situation der Kinderbetreuung im Kita-Jahr 2024/2025



Kindertageseinrichtungen

Träger	Anzahl Kitas	Vorhandene Plätze
Stadt Bad Wünnenberg	9	605
KreisSportBund Paderborn e.V.	1	75
Gesamt	10	680

Kinderzahlen und Versorgungsquoten

Ortsteil / Versorgungsbereich (VB)	Anzahl Kinder 0 Jahre bis Schuleintritt	davon ü3	ü3 in Kita	Vers. Quote ü3	davon u3	u3 in Kita	Vers. Quote u3
Bad Wünnenberg	295	171	170	99%	124	86	69%
Bleiwäsche	59	37	37	100%	22	13	59%
VB Fürstenberg / Eisenhof	172	90	100	111%	82	48	59%
Haaren	146	69	71	103%	72	32	44%
Helmern	50	25	31	124%	25	17	68%
Leiberg	110	54	51	94%	56	24	43%
gesamt	832	452	460	102%	380	220	58%

Weitere Informationen und Entwicklungen

Neue Kitas	Das Provisorium der KreisSportBund-Kita wird durch einen Neubau ersetzt; Neubau einer fünfgruppigen Kita in Leiberg als Ersatzbau für die kommunale Kita in Trägerschaft der Stadt Bad Wünnenberg
Provisorien	1 prov. Gruppe in der komm. Kita „Rappelkiste“ in Fürstenberg; 1 prov. Gruppe in der komm. Kita „Lummerland“ in Fürstenberg; 1 prov. Gruppe in der komm. Kita „Regenbogenland“ in Leiberg bis zum Bezug des Neubaus.
Aktuelle Entwicklungen / Ausbauplanung	-
Besondere Einrichtungskonzepte	Naturnahe Kita „Zwergentreff“ in Bleiwäsche „Bewegungskita“ vom KreisSportbund in Bad Wünnenberg Familienzentrum Rappelkiste in Fürstenberg

Kindertagespflege

Anzahl Tagespflegepersonen	Anzahl u3-Plätze	Vers. Quote u3
6	13	3%

Bad Wünnenberg

Verteilung nach Kibiz im Kindergartenjahr 2024/2025									
Kindergarten	KKG BaWü I (Rasselband)		KKG BaWü II (Schöne A)		KSB-Kita BaWü		gesamt		
Gruppenform	unter 3	über 3	unter 3	über 3	unter 3	über 3	unter 3	über 3	
I. "2 - 6"	a	4	6	3		5	1	12	7
	b	8	15	2		3	5	13	20
	c	5	24	3	34		28	8	86
gesamt		17	45	8	34	8	34	33	113
II. "0 - 3"	a	6		4		2		12	
	b	9		3		6		18	
	c	7		4		12		23	
gesamt		22		11		20	0	53	
III. "3 und älter"	a			4					4
	b			10					10
	c		32	11					43
gesamt			32	25	0	0			57
insgesamt		39	77	19	59	28	34	86	170
Anzahl gesamt		116		78		62		256	
davon i-Kinder u3		0		0		0		0	
davon i-Kinder ü3		3		3		0		6	

Auslastung der Einrichtungen

Anzahl Gruppen	6,5	4	4	14,5
Kinder in %	690%	431%	410%	1531%
Kapazität in %	650%	400%	400%	1450%

Ausbauplanung (JHA-Beschluss März 2023)

Geplante Verteilung nach Kibiz								
Kindergarten	KG BaWü I (Rasselband)		KKG BaWü II (Schöne A)		KSB-Kita BaWü		gesamt	
Gruppenform	unter 3	über 3	unter 3	über 3	unter 3	über 3	unter 3	über 3
I. "2 - 6"	24	56	12	28	8	32	44	116
II. "0 - 3"	20		10		10		40	
III. "3 und älter"		12		20		25		57
gesamt	44	68	22	48	18	57	84	173
Anzahl gesamt	112		70		75		257	
Anzahl Gruppen	6,5		4		4		14,5	

Anpassung der Ausbauplanung (JHA-Beschluss März 2024)

I. "2 - 6"							44	116
II. "0 - 3"							40	
III. "3 und älter"								57
gesamt	0	0	0	0	0	0	84	173
Anzahl gesamt	0		0		0		257	
Anzahl Gruppen							14,5	

Bleiwäsche

Verteilung nach Kibiz im Kindergartenjahr 2024/2025					
Kindergarten		KKG Bleiwäsche (Zwerg)		gesamt	
Gruppenform		unter 3	über 3	unter 3	über 3
	a			0	0
I. "2 - 6"	b	1		1	0
	c	3	16	3	16
gesamt		4	16	4	16
	a	3		3	
II. "0 - 3"	b	2		2	
	c	4		4	
gesamt		9		9	
	a		1		1
III. "3 und älter"	b				0
	c		20		20
gesamt			21		21
insgesamt		13	37	13	37
Anzahl gesamt		50		50	
davon i-Kinder u3		0		0	
davon i-Kinder ü3		1		1	

Auslastung der Einrichtungen

Anzahl Gruppen	3	3
Kinder in %	294%	294%
Kapazität in %	300%	300%

Ausbauplanung (JHA-Beschluss März 2023)

Geplante Verteilung nach Kibiz					
Kindergarten		KKG Bleiwäsche (Zwerg)		gesamt	
Gruppenform		unter 3	über 3	unter 3	über 3
I. "2 - 6"		6	14	6	14
II. "0 - 3"		10		10	
III. "3 und älter"			25		25
gesamt		16	39	16	39
Anzahl gesamt		55		55	
Anzahl Gruppen		3		3	

Anpassung der Ausbauplanung (JHA-Beschluss März 2024)

I. "2 - 6"				6	14
II. "0 - 3"				10	
III. "3 und älter"					25
gesamt		0	0	16	39
Anzahl gesamt		0		55	
Anzahl Gruppen				3	

Versorgungsbereich Fürstenberg / Elisenhof

Verteilung nach Kibiz im Kindergartenjahr 2024/2025						
Kindergarten	KKG Fürstenb. I (Rappelk)		KKG Fürstenb. II (Lummer)		gesamt	
Gruppenform	unter 3	über 3	unter 3	über 3	unter 3	über 3
I. "2 - 6"	a	1	1	1	2	3
	b	5	3	1	5	8
	c	6	47	10	21	68
gesamt	12	51	12	28	24	79
II. "0 - 3"	a		2		3	
	b	4	5		9	
	c	7	5		12	
gesamt	12		12		24	
III. "3 und älter"	a	0		1		1
	b	0		4		4
	c	0		16		16
gesamt		0		21		21
insgesamt	24	51	24	49	48	100
Anzahl gesamt	75		73		148	
davon i-Kinder u3	0		0		0	
davon i-Kinder ü3	1		3		4	

Auslastung der Einrichtungen

Anzahl Gruppen	4	4	8
Kinder in %	440%	420%	860%
Kapazität in %	400%	400%	800%

1 Gruppe Provisorium 1 Gruppe Provisorium

Ausbauplanung (JHA-Beschluss März 2023)

Geplante Verteilung nach Kibiz						
Kindergarten	KKG Fürstenb. I (Rappelk)		KKG Fürstenb. II (Lummer)		gesamt	
Gruppenform	unter 3	über 3	unter 3	über 3	unter 3	über 3
I. "2 - 6"	12	28	12	28	24	56
II. "0 - 3"	10		10		20	
III. "3 und älter"		25		25		50
gesamt	22	53	22	53	44	106
Anzahl gesamt	75		75		150	
Anzahl Gruppen	4		4		8	

Anpassung der Ausbauplanung (JHA-Beschluss März 2024)

I. "2 - 6"					24	56
II. "0 - 3"					20	
III. "3 und älter"						50
gesamt	0	0	0	0	44	106
Anzahl gesamt	0		0		150	
Anzahl Gruppen					8	

Versorgungsbereich Haaren / Helmern

Verteilung nach Kibiz im Kindergartenjahr 2024/2025									
Kindergarten		KKG Haaren I (Zauberl.)		KKG Haaren II (Sterntaler)		KKG Helmern (Sternsch.)		gesamt	
Gruppenform		unter 3	über 3	unter 3	über 3	unter 3	über 3	unter 3	über 3
I. "2 - 6"	a	1	0	1	0	1	0	3	0
	b	2	1	1	0	2	0	5	1
	c	1	15	2	19	2	15	5	49
gesamt		4	16	4	19	5	15	13	50
II. "0 - 3"	a	1		4		2		7	
	b	7		4		2		13	
	c	4		4		8		16	
gesamt		12		12		12		36	
III. "3 und älter"	a		3		3		5		11
	b		6		2		4		12
	c		16		6		7		29
gesamt			25		11		16		52
insgesamt		16	41	16	30	17	31	49	102
Anzahl gesamt		57		46		48		151	
davon i-Kinder u3		0		0		0		0	
davon i-Kinder ü3		1		2		1		4	

Auslastung der Einrichtungen

Anzahl Gruppen	3	2,5	2,5	8
Kinder in %	336%	285%	291%	912%
Kapazität in %	300%	250%	250%	800%

Ausbauplanung (JHA-Beschluss März 2023)

Geplante Verteilung nach Kibiz									
Kindergarten		KKG Haaren I (Zauberl.)		KKG Haaren II (Sterntaler)		KKG Helmern (Sternsch.)		gesamt	
Gruppenform		unter 3	über 3	unter 3	über 3	unter 3	über 3	unter 3	über 3
I. "2 - 6"		6	14	6	14	8	22	20	50
II. "0 - 3"		10		10		5		25	
III. "3 und älter"			25		12		0		37
gesamt		16	39	16	26	13	22	45	87
Anzahl gesamt		55		42		35		132	
Anzahl Gruppen		3		2,5		2		7,5	

Anpassung der Ausbauplanung (JHA-Beschluss März 2024)

I. "2 - 6"								20	50
II. "0 - 3"								25	
III. "3 und älter"									37
gesamt		0	0	0	0	0	0	45	87
Anzahl gesamt		0		0		0		132	
Anzahl Gruppen								7,5	

Leiberg

Verteilung nach Kibiz im Kindergartenjahr 2024/2025					
Kindergarten	KKG Leiberg (Regenb.)		gesamt		
Gruppenform	unter 3	über 3	unter 3	über 3	
I. "2 - 6"	a	6	5	6	5
	b	3	14	3	14
	c	5	22	5	22
gesamt	14	41	14	41	
II. "0 - 3"	a	3		3	
	b	5		5	
	c	2		2	
gesamt	10		10		
III. "3 und älter"	a				0
	b				0
	c		10		10
gesamt		10		10	
insgesamt	24	51	24	51	
Anzahl gesamt	75		75		
davon i-Kinder u3	0		0		
davon i-Kinder ü3	1		1		

Auslastung der Einrichtungen

Anzahl Gruppen	4,5	4,5
Kinder in %	450%	450%
Kapazität in %	450%	450%

1 Gruppe Provisorium

Ausbauplanung (JHA-Beschluss März 2023)

Geplante Verteilung nach Kibiz				
Kindergarten	KKG Leiberg (Regenb.)		gesamt	
Gruppenform	unter 3	über 3	unter 3	über 3
I. "2 - 6"	14	36	14	36
II. "0 - 3"	15		15	
III. "3 und älter"		20		20
gesamt	29	56	29	56
Anzahl gesamt	85		85	
Anzahl Gruppen	5		5	

Anpassung der Ausbauplanung (JHA-Beschluss März 2024)

I. "2 - 6"			14	36
II. "0 - 3"			15	
III. "3 und älter"				20
gesamt	0	0	29	56
Anzahl gesamt	0		85	
Anzahl Gruppen			5	

Bad Wünnenberg gesamt

Kindergartenjahr	2019/2020	2020/2021	2021/2022	2022/2023	2023/2024	2024/2025	2025/2026	2024/2025	Veränderung	Veränderung
Geburtsjahrgänge	2013 - 2019	2014 - 2020	2015 - 2021	2016 - 2022	2017 - 2023	2018 - 2024	2019 - 2025	2018 - 2024	23/24 bis 24/25	23/24 bis 24/25
								durchschnittliche		mit durchschn.
								Anzahl Kinder		Anzahl Kinder
Anzahl der Kinder in entsprechenden Altersgruppen										
0 bis unter 1 Jahr	135	117	133	122	124	124	124	126	0	+ 2
1 bis unter 2 Jahre	139	142	124	143	132	124	124	134	- 8	+ 2
U2 gesamt	274	259	257	265	256	248	248	260	-8	4
2 bis unter 3 Jahre	139	136	147	125	150	132	124	138	- 18	- 12
U3 gesamt	413	395	404	390	406	380	372	398	-26	-8
3 bis unter 4-Jährige	120	138	137	148	134	150	132	138	+ 16	+ 4
4 bis unter 5-Jährige	125	119	142	148	154	134	150	137	- 20	- 17
5 bis unter 6-Jährige	132	121	130	142	145	154	134	137	+ 9	- 8
6-Jährige bis Schuleintritt	11	11	20	15	14	14	14	14	0	+ 0
3 bis zur Einschulung	388	389	429	453	447	452	430	426	5	-21
0 bis zur Einschulung	801	784	833	843	853	832	802	824	- 21	- 29

Plätze in Tageseinrichtungen	Anzahl Kinder gesamt 24/25	angemeldete Kinder	
		absolut	in %
0 bis unter 1-Jährige	124	4	3%
1 bis unter 2-Jährige	124	76	61%
U2 gesamt	248	80	32%
2 bis unter 3 Jahre	132	140	106%
unter 3 gesamt	380	220	58%
3 bis unter 4-Jährige	150	154	102%
4 bis unter 5-Jährige	134	135	101%
5 bis unter 6-Jährige	154	148	96%
6-Jährige bis Schuleintritt	14	23	164%
über 3-Jährige gesamt	452	460	102%
zusätzl. Schulkinder über 6 J.		0	
Plätze insgesamt		680	
davon Integrationskinder		16	

U3-Plätze in Kita und Tagespflege	2022/2023		2023/2024		2024/2025	
	angemeldete Kinder		angemeldete Kinder		angemeldete Kinder	
	absolut	in %	absolut	in %	absolut	in %
U3 gesamt	200	51%	224	58%	230	61%
davon Plätze in Tageseinrichtungen	193	49,5%	211	54,5%	220	57,9%
davon Plätze in Tagespflege	7	1,8%	13	3,4%	10	2,6%

OT Bad Wünnenberg

Kindergartenjahr	2019/2020	2020/2021	2021/2022	2022/2023	2023/2024	2024/2025	2025/2026	2024/2025
Geburtsjahrgänge	2013 - 2019	2014 - 2020	2015 - 2021	2016 - 2022	2017 - 2023	2018 - 2024	2019 - 2025	2018 - 2024
Anzahl der Kinder in entsprechenden Altersgruppen								durchschnittliche Anzahl Kinder
0 bis unter 1 Jahr	55	41	46	43	36	36	36	43
1 bis unter 2 Jahre	48	58	43	48	52	36	36	48
U2 gesamt	103	99	89	91	88	72	72	90
2 bis unter 3 Jahre	55	43	58	41	58	52	36	51
U3 gesamt	158	142	147	132	146	124	108	142
3 bis unter 4-Jährige	47	56	44	55	44	58	52	51
4 bis unter 5-Jährige	47	42	53	42	65	44	58	49
5 bis unter 6-Jährige	38	47	43	53	42	65	44	48
6-Jährige bis Schuleintritt	3	2	5	4	5	4	4	4
3 bis zur Einschulung	135	147	145	154	156	171	158	151
0 bis zur Einschulung	293	289	292	286	302	295	266	293

Plätze in Tageseinrichtungen	Anzahl Kinder gesamt 24/25	angemeldete Kinder	
		absolut	in %
0 bis unter 1-Jährige	36	2	6%
1 bis unter 2-Jährige	36	26	72%
U2 gesamt	72	28	39%
2 bis unter 3 Jahre	52	58	112%
unter 3 gesamt	124	86	69%
3 bis unter 4-Jährige	58	51	88%
4 bis unter 5-Jährige	44	49	111%
5 bis unter 6-Jährige	65	66	102%
6-Jährige bis Schuleintritt	4	4	100%
über 3-Jährige gesamt	171	170	99%
zusätzl. Schulkinder über 6 J.		0	
Plätze insgesamt		256	
davon Integrationskinder		6	

OT Bleiwäsche

Kindergartenjahr	2019/2020	2020/2021	2021/2022	2022/2023	2023/2024	2024/2025	2025/2026	2024/2025
Geburtsjahrgänge	2013 - 2019	2014 - 2020	2015 - 2021	2016 - 2022	2017 - 2023	2018 - 2024	2019 - 2025	2018 - 2024
								durchschnittliche
Anzahl der Kinder in entsprechenden Altersgruppen								Anzahl Kinder
0 bis unter 1 Jahr	13	7	5	3	9	9	9	8
1 bis unter 2 Jahre	4	15	9	7	4	9	9	8
U2 gesamt	17	22	14	10	13	18	18	16
2 bis unter 3 Jahre	5	2	17	9	8	4	9	8
U3 gesamt	22	24	31	19	21	22	27	23
3 bis unter 4-Jährige	5	7	2	19	8	8	4	8
4 bis unter 5-Jährige	4	5	9	4	20	8	8	8
5 bis unter 6-Jährige	7	4	5	9	4	20	8	8
6-Jährige bis Schuleintritt	0	0	0	2	2	1	1	1
3 bis zur Einschulung	16	16	16	34	34	37	21	26
0 bis zur Einschulung	38	40	47	53	55	59	48	49

Plätze in Tageseinrichtungen	Anzahl Kinder gesamt 24/25	angemeldete Kinder	
		absolut	in %
0 bis unter 1-Jährige	9	0	0%
1 bis unter 2-Jährige	9	7	78%
U2 gesamt	18	7	39%
2 bis unter 3 Jahre	4	6	150%
unter 3 gesamt	22	13	59%
3 bis unter 4-Jährige	8	10	125%
4 bis unter 5-Jährige	8	7	88%
5 bis unter 6-Jährige	20	18	90%
6-Jährige bis Schuleintritt	1	2	200%
über 3-Jährige gesamt	37	37	100%
zusätzl. Schulkinder über 6 J.		0	
Plätze insgesamt		50	
davon Integrationskinder		1	

VB Fürstenberg/Elisenhof

Kindergartenjahr	2019/2020	2020/2021	2021/2022	2022/2023	2023/2024	2024/2025	2025/2026
Geburtsjahrgänge	2013 - 2019	2014 - 2020	2015 - 2021	2016 - 2022	2017 - 2023	2018 - 2024	2019 - 2025
Anzahl der Kinder in entsprechenden Altersgruppen							
0 bis unter 1 Jahr	22	31	29	28	27	27	27
1 bis unter 2 Jahre	32	22	33	30	28	27	27
U2 gesamt	54	53	62	58	55	54	54
2 bis unter 3 Jahre	34	33	25	35	27	28	27
U3 gesamt	88	86	87	93	82	82	81
3 bis unter 4-Jährige	27	32	33	25	38	27	28
4 bis unter 5-Jährige	24	28	33	42	23	38	27
5 bis unter 6-Jährige	28	22	39	33	39	23	38
6-Jährige bis Schuleintritt	0	3	4	3	1	2	2
3 bis zur Einschulung	79	85	109	103	101	90	95
0 bis zur Einschulung	167	171	196	196	183	172	176

Plätze in Tageseinrichtungen	Anzahl Kinder gesamt 24/25	angemeldete Kinder	
		absolut	in %
0 bis unter 1-Jährige	27	1	4%
1 bis unter 2-Jährige	27	19	70%
U2 gesamt	54	20	37%
2 bis unter 3 Jahre	28	28	100%
unter 3 gesamt	82	48	59%
3 bis unter 4-Jährige	27	31	115%
4 bis unter 5-Jährige	38	36	95%
5 bis unter 6-Jährige	23	26	113%
6-Jährige bis Schuleintritt	2	7	350%
über 3-Jährige gesamt	90	100	111%
zusätzl. Schulkinder über 6 J.		0	
Plätze insgesamt		148	
davon Integrationskinder		4	

VB Haaren/Helmern

Kindergartenjahr	2019/2020	2020/2021	2021/2022	2022/2023	2023/2024	2024/2025	2025/2026	2024/2025
Geburtsjahrgänge	2013 - 2019	2014 - 2020	2015 - 2021	2016 - 2022	2017 - 2023	2018 - 2024	2019 - 2025	2018 - 2024
								durchschnittliche
Anzahl der Kinder in entsprechenden Altersgruppen								Anzahl Kinder
0 bis unter 1 Jahr	32	23	32	32	33	33	33	31
1 bis unter 2 Jahre	31	33	25	33	30	33	33	31
U2 gesamt	63	56	57	65	63	66	66	62
2 bis unter 3 Jahre	37	32	34	26	33	30	33	32
U3 gesamt	100	88	91	91	96	96	99	94
3 bis unter 4-Jährige	22	34	30	35	29	33	30	31
4 bis unter 5-Jährige	35	23	38	31	33	29	33	32
5 bis unter 6-Jährige	39	33	22	38	32	33	29	33
6-Jährige bis Schuleintritt	4	5	5	6	6	5	5	5
3 bis zur Einschulung	100	95	95	110	100	100	97	100
0 bis zur Einschulung	200	183	186	201	196	196	196	194

Plätze in Tageseinrichtungen	Anzahl Kinder gesamt 24/25	angemeldete Kinder	
		absolut	in %
0 bis unter 1-Jährige	33	0	0%
1 bis unter 2-Jährige	33	16	48%
U2 gesamt	66	16	24%
2 bis unter 3 Jahre	30	33	110%
unter 3 gesamt	96	49	51%
3 bis unter 4-Jährige	33	39	115%
4 bis unter 5-Jährige	29	28	97%
5 bis unter 6-Jährige	33	27	82%
6-Jährige bis Schuleintritt	5	8	160%
über 3-Jährige gesamt	100	102	102%
zusätzl. Schulkinder über 6 J.		0	
Plätze insgesamt		151	
davon Integrationskinder		4	

OT Helmern

Kindergartenjahr	2019/2020	2020/2021	2021/2022	2022/2023	2023/2024	2024/2025	2025/2026	2024/2025
Geburtsjahrgänge	2013 - 2019	2014 - 2020	2015 - 2021	2016 - 2022	2017 - 2023	2018 - 2024	2019 - 2025	2018 - 2024
								durchschnittliche
Anzahl der Kinder in entsprechenden Altersgruppen								Anzahl Kinder
0 bis unter 1 Jahr	5	9	9	8	9	9	9	8
1 bis unter 2 Jahre	4	5	10	9	7	9	9	7
U2 gesamt	9	14	19	17	16	18	18	16
2 bis unter 3 Jahre	8	6	4	11	9	7	9	8
U3 gesamt	17	20	23	28	25	25	27	23
3 bis unter 4-Jährige	8	7	6	4	11	9	7	8
4 bis unter 5-Jährige	9	7	8	7	4	11	9	8
5 bis unter 6-Jährige	10	8	7	8	6	4	11	7
6-Jährige bis Schuleintritt	1	0	1	1	1	1	1	1
3 bis zur Einschulung	28	22	22	20	22	25	28	23
0 bis zur Einschulung	45	42	45	48	47	50	55	46

Plätze in Tageseinrichtungen	Anzahl Kinder gesamt 24/25	angemeldete Kinder	
		absolut	in %
0 bis unter 1-Jährige	9	0	0%
1 bis unter 2-Jährige	9	8	89%
U2 gesamt	18	8	44%
2 bis unter 3 Jahre	7	9	129%
unter 3 gesamt	25	17	68%
3 bis unter 4-Jährige	9	12	122%
4 bis unter 5-Jährige	11	12	109%
5 bis unter 6-Jährige	4	5	125%
6-Jährige bis Schuleintritt	1	2	200%
über 3-Jährige gesamt	25	31	124%
zusätzl. Schulkinder über 6 J.		0	
Plätze insgesamt		48	
davon Integrationskinder		1	

OT Haaren

Kindergartenjahr	2019/2020	2020/2021	2021/2022	2022/2023	2023/2024	2024/2025	2025/2026	2024/2025
Geburtsjahrgänge	2013 - 2019	2014 - 2020	2015 - 2021	2016 - 2022	2017 - 2023	2018 - 2024	2019 - 2025	2018 - 2024
								durchschnittliche
Anzahl der Kinder in entsprechenden Altersgruppen								Anzahl Kinder
0 bis unter 1 Jahr	27	14	23	24	24	24	24	23
1 bis unter 2 Jahre	27	28	15	24	23	24	24	24
U2 gesamt	54	42	38	48	47	48	48	46
2 bis unter 3 Jahre	29	26	30	15	24	23	24	25
U3 gesamt	83	68	68	63	71	71	72	71
3 bis unter 4-Jährige	14	27	24	31	18	24	23	23
4 bis unter 5-Jährige	26	16	30	24	29	18	24	24
5 bis unter 6-Jährige	29	25	15	30	26	29	18	26
6-Jährige bis Schuleintritt	3	5	4	5	5	4	4	4
3 bis zur Einschulung	72	73	73	90	78	75	69	77
0 bis zur Einschulung	155	141	141	153	149	146	141	148

Plätze in Tageseinrichtungen	Anzahl Kinder gesamt 24/25	angemeldete Kinder	
		absolut	in %
0 bis unter 1-Jährige	24	0	0%
1 bis unter 2-Jährige	24	8	33%
U2 gesamt	48	8	17%
2 bis unter 3 Jahre	24	24	100%
unter 3 gesamt	72	32	44%
3 bis unter 4-Jährige	23	27	117%
4 bis unter 5-Jährige	24	16	67%
5 bis unter 6-Jährige	18	22	122%
6-Jährige bis Schuleintritt	4	6	150%
über 3-Jährige gesamt	69	71	103%
zusätzl. Schulkinder über 6 J.		0	
Plätze insgesamt		103	
davon Integrationskinder		3	

OT Leiberg

Kindergartenjahr	2019/2020	2020/2021	2021/2022	2022/2023	2023/2024	2024/2025	2025/2026	2024/2025
Geburtsjahrgänge	2013 - 2019	2014 - 2020	2015 - 2021	2016 - 2022	2017 - 2023	2018 - 2024	2019 - 2025	2018 - 2024
								durchschnittliche
Anzahl der Kinder in entsprechenden Altersgruppen								Anzahl Kinder
0 bis unter 1 Jahr	13	15	21	16	19	19	19	17
1 bis unter 2 Jahre	24	14	14	25	18	19	19	19
U2 gesamt	37	29	35	41	37	38	38	36
2 bis unter 3 Jahre	8	26	13	14	24	18	19	17
U3 gesamt	45	55	48	55	61	56	57	53
3 bis unter 4-Jährige	19	9	28	14	15	24	18	18
4 bis unter 5-Jährige	15	21	9	29	13	15	24	17
5 bis unter 6-Jährige	20	15	21	9	28	13	15	18
6-Jährige bis Schuleintritt	4	1	6	0	0	2	2	2
3 bis zur Einschulung	58	46	64	52	56	54	59	55
0 bis zur Einschulung	103	101	112	107	117	110	116	108

Plätze in Tageseinrichtungen	Anzahl Kinder gesamt 24/25	angemeldete Kinder	
		absolut	in %
0 bis unter 1-Jährige	19	1	5%
1 bis unter 2-Jährige	19	8	42%
U2 gesamt	38	9	24%
2 bis unter 3 Jahre	18	15	83%
unter 3 gesamt	56	24	43%
3 bis unter 4-Jährige	24	23	96%
4 bis unter 5-Jährige	15	15	100%
5 bis unter 6-Jährige	13	11	85%
6-Jährige bis Schuleintritt	2	2	100%
über 3-Jährige gesamt	54	51	94%
zusätzl. Schulkinder über 6 J.		0	
Plätze insgesamt		75	
davon Integrationskinder		1	

Borchen

Situation der Kinderbetreuung im Kita-Jahr 2024/2025

Kindertageseinrichtungen

Träger	Anzahl Kitas	Vorhandene Plätze
Gemeinde Borchen	5	248
Kath. Kita Hochstift gem. GmbH	3	171
Kolping Kita gGmbH	2	138
Waldorfkindergarten Schloss Hamborn e.V.	1	67
Gesamt	11	624



Kinderzahlen und Versorgungsquoten

Ortsteil / Versorgungsbereich (VB)	Anzahl Kinder <small>0 Jahre bis Schuleintritt</small>	davon ü3	ü3 in Kita	Vers. Quote ü3	davon u3	u3 in Kita	Vers. Quote u3
VB Kirchborchen / Nordborchen	454	247	236	96%	207	104	50%
Alfen	135	80	52	65%	55	19	35%
Dörenhagen	110	64	54	84%	46	19	41%
Etteln	105	63	54	86%	42	19	45%
Schloß Hamborn	30	15	55	367%	15	12	80%
gesamt	834	469	451	96%	365	173	47%

Weitere Informationen und Entwicklungen

Neue Kitas	
Provisorien	Es gibt je 1 provisorische Gruppe in der kommunalen Kita „Glühwürmchen“ in Dörenhagen sowie eine im Familienzentrum Alfener Spatzennest
Aktuelle Entwicklungen / Ausbauplanung	Besonderer Ausbaubedarf wird in Alfen gesehen, hier soll ein Ausbau auf 5 Gruppen erfolgen. Die komm. Kita Dörenhagen soll durch einen Zusatzbau auf 5 Gruppen erweitert werden
Besondere Einrichtungskonzepte	Waldorfkita Schloß Hamborn Kolping-Kita Mehrgenerationenhaus Borchen Komm. Familienzentrum Alfen

Kindertagespflege

Anzahl Tagespflegepersonen	Anzahl u3-Plätze	Vers. Quote u3
13	42	12%

Borchen gesamt

Verteilung nach Kibiz im Kindergartenjahr 2024/2025													
Kindergarten		Alfen		Dörenhagen		Etteln		VB Borchen		Schloß Hamborn		gesamt	
Gruppenform		unter 3	über 3	unter 3	über 3	unter 3	über 3	unter 3	über 3	unter 3	über 3	unter 3	über 3
I. "2 - 6"	a	1	0	0	0	2	3	3	5	0	0	6	8
	b	6	1	6	0	2	9	16	20	7	0	37	30
	c	2	31	8	36	4	21	13	64	5	32	32	184
gesamt		9	32	14	36	8	33	32	89	12	32	75	222
II. "0 - 3"	a	2		1		3		5		0		11	
	b	2		1		5		26		0		34	
	c	6		3		3		41		0		53	
gesamt		10		5		11		72		0		98	
III. "3 und älter"	a		4		2		3		6		0		15
	b		14		7		2		28		18		69
	c		2		9		16		113		5		145
gesamt			20		18		21		147		23		229
insgesamt		19	52	19	54	19	54	104	236	12	55	173	451
Anzahl gesamt		71		73		73		340		67		624	
davon i-Kinder u3		1		0		0		0		0		1	
davon i-Kinder ü3		6		1		1		6		1		15	

1

Auslastung der Einrichtungen

Anzahl Gruppen	4	4	4	19,5	3	34,5
Kinder in %	387%	381%	415%	2026%	317%	3526%
Kapazität in %	400%	400%	400%	1950%	300%	3450%

1 Gruppe Provisorium

1 Gruppe Provisorium

Ausbauplanung (JHA-Beschluss März 2023)

Geplante Verteilung nach Kibiz													
Kindergarten		Alfen		Dörenhagen		Etteln		VB Borchen		Schloß Hamborn		gesamt	
Gruppenform		unter 3	über 3	unter 3	über 3	unter 3	über 3	unter 3	über 3	unter 3	über 3	unter 3	über 3
I. "2 - 6"		6	14	6	14	12	28	39	101	12	28	75	185
II. "0 - 3"		20		20		10		60		0		110	
III. "3 und älter"			45		45		25		150		25		290
gesamt		26	59	26	59	22	53	99	251	12	53	185	475
Anzahl gesamt		85		85		75		350		65		660	
Anzahl Gruppen		5		5		4		19,5		3		36,5	

Anpassung der Ausbauplanung (JHA-Beschluss März 2024)

I. "2 - 6"								38	102			74	186
II. "0 - 3"								65				115	
III. "3 und älter"									135				275
gesamt		0	0	0	0	0	0	103	237	0	0	189	461
Anzahl gesamt		0		0		0		340		0		650	
Anzahl Gruppen								19,5				36,5	

Alfen

Verteilung nach Kibiz im Kindergartenjahr 2024/2025					
Kindergarten		KKG Alfen		gesamt	
Gruppenform		unter 3	über 3	unter 3	über 3
I. "2 - 6"	a	1		1	0
	b	6	1	6	1
	c	2	31	2	31
gesamt		9	32	9	32
II. "0 - 3"	a	2		2	
	b	2		2	
	c	6		6	
gesamt		10		10	
III. "3 und älter"	a		4		4
	b		14		14
	c		2		2
gesamt			20		20
insgesamt		19	52	19	52
Anzahl gesamt		71		71	
davon i-Kinder u3		1		1	
davon i-Kinder ü3		6		6	

1 Gruppe Provisorium

Auslastung der Einrichtungen

Anzahl Gruppen	4	4
Kinder in %	387%	387%
Kapazität in %	400%	400%

Ausbauplanung (JHA-Beschluss März 2023)

Geplante Verteilung nach Kibiz					
Kindergarten		KKG Alfen		gesamt	
Gruppenform		unter 3	über 3	unter 3	über 3
I. "2 - 6"		6	14	6	14
II. "0 - 3"		20		20	
III. "3 und älter"			45		45
gesamt		26	59	26	59
Anzahl gesamt		85		85	
Anzahl Gruppen		5		5	

Anpassung der Ausbauplanung (JHA-Beschluss März 2024)

I. "2 - 6"				6	14
II. "0 - 3"				20	
III. "3 und älter"					45
gesamt		0	0	26	59
Anzahl gesamt		0		85	
Anzahl Gruppen				5	

Dörehagen

Verteilung nach Kibiz im Kindergartenjahr 2024/2025					
Kindergarten		KKG Dörehagen		gesamt	
Gruppenform		unter 3	über 3	unter 3	über 3
	a			0	0
I. "2 - 6"	b	6		6	0
	c	8	36	8	36
gesamt		14	36	14	36
	a	1		1	
II. "0 - 3"	b	1		1	
	c	3		3	
gesamt		5		5	
	a		2		2
III. "3 und älter"	b		7		7
	c		9		9
gesamt			18		18
insgesamt		19	54	19	54
Anzahl gesamt		73		73	
davon i-Kinder u3		0		0	
davon i-Kinder ü3		1		1	

Auslastung der Einrichtungen

Anzahl Gruppen		4	4
Kinder in %		381%	381%
Kapazität in %		400%	400%

1 Gruppe Provisorium

Ausbauplanung (JHA-Beschluss März 2023)

Geplante Verteilung nach Kibiz					
Kindergarten		KKG Dörehagen		gesamt	
Gruppenform		unter 3	über 3	unter 3	über 3
I. "2 - 6"		6	14	6	14
II. "0 - 3"		20		20	
III. "3 und älter"			45		45
gesamt		26	59	26	59
Anzahl gesamt		85		85	
Anzahl Gruppen		5		5	

Anpassung der Ausbauplanung (JHA-Beschluss März 2024)

I. "2 - 6"				6	14
II. "0 - 3"				20	
III. "3 und älter"					45
gesamt		0	0	26	59
Anzahl gesamt		0		85	
Anzahl Gruppen				5	

Etteln

Verteilung nach Kibiz im Kindergartenjahr 2024/2025					
Kindergarten		Kath. St. Meinolfus		gesamt	
Gruppenform		unter 3	über 3	unter 3	über 3
	a	2	3	2	3
I. "2 - 6"	b	2	9	2	9
	c	4	21	4	21
gesamt		8	33	8	33
	a	3		3	
II. "0 - 3"	b	5		5	
	c	3		3	
gesamt		11		11	
	a		3		3
III. "3 und älter"	b		2		2
	c		16		16
gesamt			21		21
insgesamt		19	54	19	54
Anzahl gesamt		73		73	
davon i-Kinder u3		0		0	
davon i-Kinder ü3		1		1	

Auslastung der Einrichtungen

Anzahl Gruppen		4	4
Kinder in %		415%	415%
Kapazität in %		400%	400%

Ausbauplanung (JHA-Beschluss März 2023)

Geplante Verteilung nach Kibiz					
Kindergarten		Kath. St. Meinolfus		gesamt	
Gruppenform		unter 3	über 3	unter 3	über 3
I. "2 - 6"		12	28	12	28
II. "0 - 3"		10		10	
III. "3 und älter"			25		25
gesamt		22	53	22	53
Anzahl gesamt		75		75	
Anzahl Gruppen		4,0		4	

Anpassung der Ausbauplanung (JHA-Beschluss März 2024)

I. "2 - 6"				12	28
II. "0 - 3"				10	
III. "3 und älter"					25
gesamt		0	0	22	53
Anzahl gesamt		0		75	
Anzahl Gruppen				4	

Schloß Hamborn

Verteilung nach Kibiz im Kindergartenjahr 2024/2025					
Kindergarten		Waldorfkiga		gesamt	
Gruppenform		unter 3	über 3	unter 3	über 3
	a			0	0
I. "2 - 6"	b	7		7	0
	c	5	32	5	32
gesamt		12	32	12	32
	a			0	
II. "0 - 3"	b			0	
	c			0	
gesamt		0		0	
	a				0
III. "3 und älter"	b		18		18
	c		5		5
gesamt			23		23
insgesamt		12	55	12	55
Anzahl gesamt		67		67	
davon i-Kinder u3		0		0	
davon i-Kinder ü3		1		1	

Auslastung der Einrichtungen

Anzahl Gruppen		3	3
Kinder in %		317%	317%
Kapazität in %		300%	300%

Ausbauplanung (JHA-Beschluss März 2023)

Geplante Verteilung nach Kibiz					
Kindergarten		Waldorfkiga		gesamt	
Gruppenform		unter 3	über 3	unter 3	über 3
I. "2 - 6"		12	28	12	28
II. "0 - 3"		0		0	
III. "3 und älter"			25		25
gesamt		12	53	12	53
Anzahl gesamt		65		65	
Anzahl Gruppen		3		3	

Anpassung der Ausbauplanung (JHA-Beschluss März 2024)

I. "2 - 6"				12	28
II. "0 - 3"				0	
III. "3 und älter"					25
gesamt				12	53
Anzahl gesamt				65	
Anzahl Gruppen				3	

Borchen gesamt

Kindergartenjahr	2019/2020	2020/2021	2021/2022	2022/2023	2023/2024	2024/2025	2025/2026	2024/2025
Geburtsjahrgänge	2013 - 2019	2014 - 2020	2015 - 2021	2016 - 2022	2017 - 2023	2018 - 2024	2019 - 2025	2018 - 2024
								durchschnittliche
Anzahl der Kinder in entsprechenden Altersgruppen								Anzahl Kinder
0 bis unter 1 Jahr	140	154	118	133	114	114	114	129
1 bis unter 2 Jahre	125	147	157	134	137	114	114	136
U2 gesamt	265	301	275	267	251	228	228	265
2 bis unter 3 Jahre	132	138	151	159	140	137	114	143
U3 gesamt	397	439	426	426	391	365	342	407
3 bis unter 4-Jährige	132	141	138	165	160	140	137	146
4 bis unter 5-Jährige	146	132	146	142	158	160	140	147
5 bis unter 6-Jährige	144	152	139	146	135	158	160	146
6-Jährige bis Schuleintritt	11	15	11	7	18	11	11	12
3 bis zur Einschulung	433	440	434	460	471	469	448	451
0 bis zur Einschulung	830	879	860	886	862	834	790	859

Plätze in Tageseinrichtungen	Anzahl Kinder gesamt 24/25	angemeldete Kinder	
		absolut	in %
0 bis unter 1-Jährige	114	1	1%
1 bis unter 2-Jährige	114	46	40%
U2 gesamt	228	47	21%
2 bis unter 3 Jahre	137	126	92%
unter 3 gesamt	365	173	47%
3 bis unter 4-Jährige	140	131	79%
4 bis unter 5-Jährige	160	162	101%
5 bis unter 6-Jährige	158	143	91%
6-Jährige bis Schuleintritt	11	15	136%
über 3-Jährige gesamt	469	451	96%
zusätzl. Schulkinder über 6 J.		0	
Plätze insgesamt		624	
davon Integrationskinder		16	

U3-Plätze in Kita und Tagespflege	2022/2023		2023/2024		2024/2025	
	angemeldete Kinder		angemeldete Kinder		angemeldete Kinder	
	absolut	in %	absolut	in %	absolut	in %
U3 gesamt	198	50%	207	52%	215	59%
davon Plätze in Tageseinrichtungen	170	43%	160	40%	173	47%
davon Plätze in Tagespflege	28	7%	47	12%	42	12%

OT Alfén

Kindergartenjahr	2019/2020	2020/2021	2021/2022	2022/2023	2023/2024	2024/2025	2025/2026	2024/2025
Geburtsjahrgänge	2013 - 2019	2014 - 2020	2015 - 2021	2016 - 2022	2017 - 2023	2018 - 2024	2019 - 2025	2018 - 2024
								durchschnittliche
Anzahl der Kinder in entsprechenden Altersgruppen								Anzahl Kinder
0 bis unter 1 Jahr	13	26	18	16	18	18	18	18
1 bis unter 2 Jahre	20	15	27	17	19	18	18	19
U2 gesamt	33	41	45	33	37	36	36	38
2 bis unter 3 Jahre	19	22	17	27	25	19	18	22
U3 gesamt	52	63	62	60	62	55	54	59
3 bis unter 4-Jährige	16	23	23	17	31	25	19	23
4 bis unter 5-Jährige	22	14	22	23	22	31	25	22
5 bis unter 6-Jährige	20	23	15	22	23	22	31	21
6-Jährige bis Schuleintritt	3	4	1	2	3	2	2	3
3 bis zur Einschulung	61	64	61	64	79	80	77	68
0 bis zur Einschulung	113	127	123	124	141	135	131	127

Plätze in Tageseinrichtungen	Anzahl Kinder gesamt 24/25	angemeldete Kinder	
		absolut	in %
0 bis unter 1-Jährige	18	0	0%
1 bis unter 2-Jährige	18	4	22%
U2 gesamt	36	4	11%
2 bis unter 3 Jahre	19	15	79%
unter 3 gesamt	55	19	35%
3 bis unter 4-Jährige	25	19	76%
4 bis unter 5-Jährige	31	19	61%
5 bis unter 6-Jährige	22	14	64%
6-Jährige bis Schuleintritt	2	0	0%
über 3-Jährige gesamt	80	52	65%
zusätzl. Schulkinder über 6 J.		0	
Plätze insgesamt		71	
davon Integrationskinder		7	

OT Dörenhagen

Kindergartenjahr	2019/2020	2020/2021	2021/2022	2022/2023	2023/2024	2024/2025	2025/2026	2024/2025
Geburtsjahrgänge	2013 - 2019	2014 - 2020	2015 - 2021	2016 - 2022	2017 - 2023	2018 - 2024	2019 - 2025	2018 - 2024
Anzahl der Kinder in entsprechenden Altersgruppen								durchschnittliche Anzahl Kinder
0 bis unter 1 Jahr	23	13	17	17	15	15	15	17
1 bis unter 2 Jahre	19	22	13	20	16	15	15	18
U2 gesamt	42	35	30	37	31	30	30	34
2 bis unter 3 Jahre	20	19	22	16	20	16	15	19
U3 gesamt	62	54	52	53	51	46	45	53
3 bis unter 4-Jährige	21	19	19	23	18	20	16	20
4 bis unter 5-Jährige	18	21	22	19	23	18	20	20
5 bis unter 6-Jährige	18	17	21	22	19	23	18	20
6-Jährige bis Schuleintritt	2	3	2	2	5	3	3	3
3 bis zur Einschulung	59	60	64	66	65	64	57	63
0 bis zur Einschulung	121	114	116	119	116	110	102	116

Plätze in Tageseinrichtungen	Anzahl Kinder gesamt 24/25	angemeldete Kinder	
		absolut	in %
0 bis unter 1-Jährige	15	0	0%
1 bis unter 2-Jährige	15	5	33%
U2 gesamt	30	5	17%
2 bis unter 3 Jahre	16	14	88%
unter 3 gesamt	46	19	41%
3 bis unter 4-Jährige	20	19	95%
4 bis unter 5-Jährige	18	13	72%
5 bis unter 6-Jährige	23	20	87%
6-Jährige bis Schuleintritt	3	2	67%
über 3-Jährige gesamt	64	54	84%
zusätzl. Schulkinder über 6 J.		0	
Plätze insgesamt		73	
davon Integrationskinder		1	

OT Etteln

Kindergartenjahr	2019/2020	2020/2021	2021/2022	2022/2023	2023/2024	2024/2025	2025/2026	2024/2025
Geburtsjahrgänge	2013 - 2019	2014 - 2020	2015 - 2021	2016 - 2022	2017 - 2023	2018 - 2024	2019 - 2025	2018 - 2024
								durchschnittliche
Anzahl der Kinder in entsprechenden Altersgruppen								Anzahl Kinder
0 bis unter 1 Jahr	20	25	15	18	13	13	13	17
1 bis unter 2 Jahre	18	22	26	18	16	13	13	19
U2 gesamt	38	47	41	36	29	26	26	36
2 bis unter 3 Jahre	24	18	21	27	16	16	13	20
U3 gesamt	62	65	62	63	45	42	39	57
3 bis unter 4-Jährige	20	23	18	24	24	16	16	21
4 bis unter 5-Jährige	23	21	23	21	21	24	16	22
5 bis unter 6-Jährige	10	24	20	23	16	21	24	19
6-Jährige bis Schuleintritt	1	1	4	1	4	2	2	2
3 bis zur Einschulung	54	69	65	69	65	63	58	64
0 bis zur Einschulung	116	134	127	132	110	105	97	121

Plätze in Tageseinrichtungen	Anzahl Kinder gesamt 24/25	angemeldete Kinder	
		absolut	in %
0 bis unter 1-Jährige	13	0	0%
1 bis unter 2-Jährige	13	6	46%
U2 gesamt	26	6	23%
2 bis unter 3 Jahre	16	13	81%
unter 3 gesamt	42	19	45%
3 bis unter 4-Jährige	16	11	69%
4 bis unter 5-Jährige	24	24	100%
5 bis unter 6-Jährige	21	16	76%
6-Jährige bis Schuleintritt	2	3	150%
über 3-Jährige gesamt	63	54	86%
zusätzl. Schulkinder über 6 J.		0	
Plätze insgesamt		73	
davon Integrationskinder		1	

VB Kirchborchen/Nordborchen

Kindergartenjahr	2019/2020	2020/2021	2021/2022	2022/2023	2023/2024	2024/2025	2025/2026	2024/2025
Geburtsjahrgänge	2013 - 2019	2014 - 2020	2015 - 2021	2016 - 2022	2017 - 2023	2018 - 2024	2019 - 2025	2018 - 2024
Anzahl der Kinder in entsprechenden Altersgruppen								durchschnittliche Anzahl Kinder
0 bis unter 1 Jahr	81	87	66	81	62	62	62	73
1 bis unter 2 Jahre	66	86	87	73	83	62	62	76
U2 gesamt	147	173	153	154	145	124	124	149
2 bis unter 3 Jahre	67	77	88	85	72	83	62	79
U3 gesamt	214	250	241	239	217	207	186	228
3 bis unter 4-Jährige	72	75	76	97	83	72	83	79
4 bis unter 5-Jährige	80	74	76	77	88	83	72	80
5 bis unter 6-Jährige	92	87	81	76	74	88	83	83
6-Jährige bis Schuleintritt	5	7	4	2	5	4	4	5
3 bis zur Einschulung	249	243	237	252	250	247	242	246
0 bis zur Einschulung	463	493	478	491	467	454	428	474

Plätze in Tageseinrichtungen	Anzahl Kinder gesamt 24/25	angemeldete Kinder	
		absolut	in %
0 bis unter 1-Jährige	62	1	2%
1 bis unter 2-Jährige	62	31	50%
U2 gesamt	124	32	26%
2 bis unter 3 Jahre	83	72	87%
unter 3 gesamt	207	104	50%
3 bis unter 4-Jährige	72	61	72%
4 bis unter 5-Jährige	83	90	108%
5 bis unter 6-Jährige	88	78	89%
6-Jährige bis Schuleintritt	4	7	175%
über 3-Jährige gesamt	247	236	96%
zusätzl. Schulkinder über 6 J.		0	
Plätze insgesamt		340	
davon Integrationskinder		6	

OT Kirchborchen

Kindergartenjahr	2019/2020	2020/2021	2021/2022	2022/2023	2023/2024	2024/2025	2025/2026	2024/2025
Geburtsjahrgänge	2013 - 2019	2014 - 2020	2015 - 2021	2016 - 2022	2017 - 2023	2018 - 2024	2019 - 2025	2018 - 2024
								durchschnittliche
Anzahl der Kinder in entsprechenden Altersgruppen								Anzahl Kinder
0 bis unter 1 Jahr	36	34	27	36	25	25	25	31
1 bis unter 2 Jahre	28	36	36	34	32	25	25	32
U2 gesamt	64	70	63	70	57	50	50	62
2 bis unter 3 Jahre	24	27	35	37	31	32	25	31
U3 gesamt	88	97	98	107	88	82	75	93
3 bis unter 4-Jährige	33	23	27	42	32	31	32	31
4 bis unter 5-Jährige	29	30	23	30	37	32	31	30
5 bis unter 6-Jährige	37	31	32	23	27	37	32	31
6-Jährige bis Schuleintritt	2	5	1	1	3	2	2	2
3 bis zur Einschulung	101	89	83	96	99	102	97	95
0 bis zur Einschulung	189	186	181	203	187	184	172	188

Plätze in Tageseinrichtungen	Anzahl Kinder gesamt 24/25	angemeldete Kinder	
		absolut	in %
0 bis unter 1-Jährige	25	0	0%
1 bis unter 2-Jährige	25	3	12%
U2 gesamt	50	3	6%
2 bis unter 3 Jahre	32	11	34%
unter 3 gesamt	82	14	17%
3 bis unter 4-Jährige	31	14	45%
4 bis unter 5-Jährige	32	15	47%
5 bis unter 6-Jährige	37	16	43%
6-Jährige bis Schuleintritt	2	0	0%
über 3-Jährige gesamt	102	45	44%
zusätzl. Schulkinder über 6 J.		0	
Plätze insgesamt		59	
davon Integrationskinder		0	

OT Nordborchen

Kindergartenjahr	2019/2020	2020/2021	2021/2022	2022/2023	2023/2024	2024/2025	2025/2026	2024/2025
Geburtsjahrgänge	2013 - 2019	2014 - 2020	2015 - 2021	2016 - 2022	2017 - 2023	2018 - 2024	2019 - 2025	2018 - 2024
								durchschnittliche
Anzahl der Kinder in entsprechenden Altersgruppen								Anzahl Kinder
0 bis unter 1 Jahr	45	53	39	45	37	37	37	43
1 bis unter 2 Jahre	38	50	51	39	51	37	37	44
U2 gesamt	83	103	90	84	88	74	74	87
2 bis unter 3 Jahre	43	50	53	48	41	51	37	48
U3 gesamt	126	153	143	132	129	125	111	135
3 bis unter 4-Jährige	39	52	49	55	51	41	51	48
4 bis unter 5-Jährige	51	44	53	47	51	51	41	50
5 bis unter 6-Jährige	55	56	49	53	47	51	51	52
6-Jährige bis Schuleintritt	3	2	3	1	2	2	2	2
3 bis zur Einschulung	148	154	154	156	151	145	145	151
0 bis zur Einschulung	274	307	297	288	280	270	256	286

Plätze in Tageseinrichtungen	Anzahl Kinder gesamt 24/25	angemeldete Kinder	
		absolut	in %
0 bis unter 1-Jährige	37	1	3%
1 bis unter 2-Jährige	37	28	76%
U2 gesamt	74	29	39%
2 bis unter 3 Jahre	51	61	120%
unter 3 gesamt	125	90	72%
3 bis unter 4-Jährige	41	47	93%
4 bis unter 5-Jährige	51	75	147%
5 bis unter 6-Jährige	51	62	122%
6-Jährige bis Schuleintritt	2	7	350%
über 3-Jährige gesamt	145	191	132%
zusätzl. Schulkinder über 6 J.		0	
Plätze insgesamt		281	
davon Integrationskinder		6	

OT Schloß Hamborn

Kindergartenjahr	2019/2020	2020/2021	2021/2022	2022/2023	2023/2024	2024/2025	2025/2026	2024/2025
Geburtsjahrgänge	2013 - 2019	2014 - 2020	2015 - 2021	2016 - 2022	2017 - 2023	2018 - 2024	2019 - 2025	2018 - 2024
								durchschnittliche
Anzahl der Kinder in entsprechenden Altersgruppen								Anzahl Kinder
0 bis unter 1 Jahr	3	3	2	1	6	6	6	4
1 bis unter 2 Jahre	2	2	4	6	3	6	6	4
U2 gesamt	5	5	6	7	9	12	12	7
2 bis unter 3 Jahre	2	2	3	4	7	3	6	4
U3 gesamt	7	7	9	11	16	15	18	11
3 bis unter 4-Jährige	3	1	2	4	4	7	3	4
4 bis unter 5-Jährige	3	2	3	2	4	4	7	3
5 bis unter 6-Jährige	4	1	2	3	3	4	4	3
6-Jährige bis Schuleintritt	0	0	0	0	1	0	0	0
3 bis zur Einschulung	10	4	7	9	12	15	14	10
0 bis zur Einschulung	17	11	16	20	28	30	32	20

Plätze in Tageseinrichtungen	Anzahl Kinder gesamt 24/25	angemeldete Kinder	
		absolut	in %
0 bis unter 1-Jährige	6	0	0%
1 bis unter 2-Jährige	6	0	0%
U2 gesamt	12	0	0%
2 bis unter 3 Jahre	3	12	400%
unter 3 gesamt	15	12	80%
3 bis unter 4-Jährige	7	21	129%
4 bis unter 5-Jährige	4	16	400%
5 bis unter 6-Jährige	4	15	375%
6-Jährige bis Schuleintritt	0	3	0%
über 3-Jährige gesamt	15	55	367%
zusätzl. Schulkinder über 6 J.		0	
Plätze insgesamt		67	
davon Integrationskinder		1	

Büren

Situation der Kinderbetreuung im Kita-Jahr 2024/2025

Kindertageseinrichtungen

Träger	Anzahl Kitas	Vorhandene Plätze
Stadt Büren	7	321
Kath. Kita Hochstift gem. GmbH	7	354
Deutsches Rotes Kreuz	1	73
Ev. Kirchenkreis Paderborn	1	53
Brückenhof GmbH	1	37
Gesamt	17	838



Kinderzahlen und Versorgungsquoten

Ortsteil / Versorgungsbereich (VB)	Anzahl Kinder 0 Jahre bis Schuleintritt	davon ü3	ü3 in Kita	Vers. Quote ü3	davon u3	u3 in Kita	Vers. Quote u3
VB Büren/Barkh./Eickh.	490	256	264	103%	234	110	47%
Ahden	60	30	29	97%	30	19	63%
Brenken	112	60	49	82%	52	12	23%
Harth	41	22	22	100%	19	6	32%
Hagensdorf	65	38	30	79%	27	8	30%
Steinhausen	165	94	94	100%	71	28	39%
Siddinghausen	65	42	34	81%	23	8	35%
Weiberg	44	28	23	82%	16	9	56%
Weine	39	24	20	83%	15	7	47%
Wewelsburg	100	56	54	96%	44	12	27%
gesamt	1181	650	619	95%	531	219	41%

Weitere Informationen und Entwicklungen

Neue Kitas	Neubau der 4-gruppigen DRK-Kita und Ablösung der provisorischen Gruppen
Provisorien	0,5 provisorische Gruppe in der kommunalen Kita in Weine
Aktuelle Entwicklungen / Ausbauplanung	Besondere Ausbaubedarfe werden gesehen in Steinhausen (neue Kita in Planung) und im Versorgungsbereich Ahden/Brenken/Wewelsburg (neue Kita in Planung)
Besondere Einrichtungskonzepte	Bauernhof-Kita Brückenhof Familienzentrum St. Josef Büren Familienzentrum Ev. Kita Emmaus Büren Familienzentrum St. Christophorus Steinhausen

Kindertagespflege

Anzahl Tagespflegepersonen	Anzahl u3-Plätze	Vers. Quote u3
11	40	8%

Büren gesamt - Teil 1

Verteilung nach Kibiz im Kindergartenjahr 2024/2025													
Kindergarten		Ahden		Brenken		VB Büren/Barkh./Eickh		Harth		Hegensdorf		gesamt	
Gruppenform		unter 3	über 3	unter 3	über 3	unter 3	über 3	unter 3	über 3	unter 3	über 3	unter 3	über 3
I. "2 - 6"	a	1	0	1	2	11	5	1	3	2	0	23	12
	b	1	0	5	11	17	33	3	4	1	1	46	56
	c	0	8	6	16	11	97	2	15	5	29	45	303
gesamt		2	8	12	29	39	135	6	22	8	30	114	371
II. "0 - 3"	a	1		0		10		0		0		13	
	b	6		0		27		0		0		38	
	c	10		0		34		0		0		54	
gesamt		17		0		71		0		0		105	
III. "3 und älter"	a		0		0		9		0		0		18
	b		5		2		41		0		0		81
	c		16		18		79		0		0		149
gesamt			21		20		129		0		0		248
insgesamt		19	29	12	49	110	264	6	22	8	30	219	619
Anzahl gesamt		48		61		374		28		38		838	
davon i-Kinder u3		0		0		1		0		0		1	
davon i-Kinder ü3		2		2		6		0		3		24	

Auslastung der Einrichtungen

Anzahl Gruppen	3	3	21	1,5	2	44,50
Kinder in %	320%	303%	2172%	140%	190%	4613%
Kapazität in %	300%	300%	2100%	150%	200%	4450%

Ausbauplanung (JHA-Beschluss März 2023)

Geplante Verteilung nach Kibiz													
Kindergarten		Ahden		Brenken		VB Büren/Barkh./Eickh		Harth		Hegensdorf		gesamt	
Gruppenform		unter 3	über 3	unter 3	über 3	unter 3	über 3	unter 3	über 3	unter 3	über 3	unter 3	über 3
I. "2 - 6"		2	8	12	28	43	116	2	8	10	30	122	327
II. "0 - 3"		15		0		75		5		0		115	
III. "3 und älter"			25		25		137		12		0		244
gesamt		17	33	12	53	118	253	7	20	10	30	237	571
Anzahl gesamt		50		65		371		27		40		808	
Anzahl Gruppen		3		3		21		1,5		2		44	

Anpassung der Ausbauplanung (JHA-Beschluss März 2024)

I. "2 - 6"				4	16							120	319
II. "0 - 3"				10								150	
III. "3 und älter"					20								294
gesamt		0	0	14	36	0	0	0	0	0	0	270	613
Anzahl gesamt		0		50		0		0		0		883	
Anzahl Gruppen				3								50	

Büren gesamt - Teil 2

Verteilung nach Kibiz im Kindergartenjahr 2024/2025													
Kindergarten		Siddinghausen		Steinhausen		Weiberg		Weine		Wewelsburg		gesamt	
Gruppenform		unter 3	über 3	unter 3	über 3	unter 3	über 3	unter 3	über 3	unter 3	über 3	unter 3	über 3
I. "2 - 6"	a	0	1	1	0	1	1	2	0	3	0	23	12
	b	3	1	9	1	6	5	0	0	1	0	46	56
	c	5	32	6	47	2	17	0	9	8	33	45	303
gesamt		8	34	16	48	9	23	2	9	12	33	114	371
II. "0 - 3"	a	0		2		0		0		0		13	
	b	0		3		0		2		0		38	
	c	0		7		0		3		0		54	
gesamt		0		12		0		5		0		105	
III. "3 und älter"	a		0		7		0		1		1		18
	b		0		26		0		3		4		81
	c		0		13		0		7		16		149
gesamt			0		46		0		11		21		248
insgesamt		8	34	28	94	9	23	7	20	12	54	219	619
Anzahl gesamt		42		122		32		27		66		838	
davon i-Kinder u3		0		0		0		0		0		1	
davon i-Kinder ü3		2		6		0		2		1		24	

0,5 Gruppen Provisorium

Auslastung der Einrichtungen

Anzahl Gruppen	2	6	1,5	1,5	3	44,50
Kinder in %	210%	637%	160%	156%	325%	4613%
Kapazität in %	200%	600%	150%	150%	300%	4450%

Ausbauplanung (JHA-Beschluss März 2023)

Geplante Verteilung nach Kibiz													
Kindergarten		Siddinghausen		Steinhausen		Weiberg		Weine		Wewelsburg		gesamt	
Gruppenform		unter 3	über 3	unter 3	über 3	unter 3	über 3	unter 3	über 3	unter 3	über 3	unter 3	über 3
I. "2 - 6"		12	28	20	60	9	21	6	14	6	14	122	327
II. "0 - 3"		0		10		0		0		10		115	
III. "3 und älter"			0		25		0		0		20		244
gesamt		12	28	30	85	9	21	6	14	16	34	237	571
Anzahl gesamt		40		115		30		20		50		808	
Anzahl Gruppen		2		6		1,5		1		3		44	

Anpassung der Ausbauplanung (JHA-Beschluss März 2024)

I. "2 - 6"				18	42					14	36	120	319
II. "0 - 3"				30						15		150	
III. "3 und älter"					60						40		294
gesamt		0	0	48	102	0	0	0	0	29	76	270	613
Anzahl gesamt		0		150				0		105		883	
Anzahl Gruppen				9						6		50	

Ahden

Verteilung nach Kibiz im Kindergartenjahr 2024/2025					
Kindergarten		KKG Ahden		gesamt	
Gruppenform		unter 3	über 3	unter 3	über 3
I. "2 - 6"	a	1		1	0
	b	1		1	0
	c		8	0	8
gesamt		2	8	2	8
II. "0 - 3"	a	1		1	
	b	6		6	
	c	10		10	
gesamt		17		17	
III. "3 und älter"	a				0
	b		5		5
	c		16		16
gesamt			21		21
insgesamt		19	29	19	29
Anzahl gesamt		48		48	
davon i-Kinder u3		0		0	
davon i-Kinder ü3		2		2	

Auslastung der Einrichtungen

Anzahl Gruppen		3	3
Kinder in %		320%	320%
Kapazität in %		300%	300%

Ausbauplanung (JHA-Beschluss März 2023)

Geplante Verteilung nach Kibiz					
Kindergarten		KKG Ahden		gesamt	
Gruppenform		unter 3	über 3	unter 3	über 3
I. "2 - 6"		2	8	2	8
II. "0 - 3"		15		15	
III. "3 und älter"			25		25
gesamt		17	33	17	33
Anzahl gesamt		50		50	
Anzahl Gruppen		3		3	

Anpassung der Ausbauplanung (JHA-Beschluss März 2024)

I. "2 - 6"				2	8
II. "0 - 3"				15	
III. "3 und älter"					25
gesamt				17	33
Anzahl gesamt				50	
Anzahl Gruppen				3	

Brenken

Verteilung nach Kibiz im Kindergartenjahr 2024/2025					
Kindergarten		Kath. St. Elisabeth		gesamt	
Gruppenform		unter 3	über 3	unter 3	über 3
	a	1	2	1	2
I. "2 - 6"	b	5	11	5	11
	c	6	16	6	16
gesamt		12	29	12	29
	a			0	
II. "0 - 3"	b			0	
	c			0	
gesamt		0		0	
	a				0
III. "3 und älter"	b		2		2
	c		18		18
gesamt			20		20
insgesamt		12	49	12	49
Anzahl gesamt		61		61	
davon i-Kinder u3		0		0	
davon i-Kinder ü3		2		2	

Auslastung der Einrichtungen

Anzahl Gruppen		3	3
Kinder in %		303%	303%
Kapazität in %		300%	300%

Ausbauplanung (JHA-Beschluss März 2023)

Geplante Verteilung nach Kibiz					
Kindergarten		Kath. St. Elisabeth		gesamt	
Gruppenform		unter 3	über 3	unter 3	über 3
I. "2 - 6"		12	28	12	28
II. "0 - 3"				0	
III. "3 und älter"			25		25
gesamt		12	53	12	53
Anzahl gesamt		65		65	
Anzahl Gruppen		3		3	

Anpassung der Ausbauplanung (JHA-Beschluss März 2024)

I. "2 - 6"		4	16	4	16
II. "0 - 3"		10		10	
III. "3 und älter"			20		20
gesamt		14	36	14	36
Anzahl gesamt		34		50	
Anzahl Gruppen		3		3	

Harth

Verteilung nach Kibiz im Kindergartenjahr 2024/2025					
Kindergarten		Kath. St. Joh. Nep.		gesamt	
Gruppenform		unter 3	über 3	unter 3	über 3
I. "2 - 6"	a	1	3	1	3
	b	3	4	3	4
	c	2	15	2	15
gesamt		6	22	6	22
II. "0 - 3"	a			0	
	b			0	
	c			0	
gesamt		0		0	
III. "3 und älter"	a				0
	b				0
	c				0
gesamt			0		0
insgesamt		6	22	6	22
Anzahl gesamt		28		28	
davon i-Kinder u3		0		0	
davon i-Kinder ü3		0		0	

Auslastung der Einrichtungen

Anzahl Gruppen		1,5	1,5
Kinder in %		140%	140%
Kapazität in %		150%	150%

Ausbauplanung (JHA-Beschluss März 2023)

Geplante Verteilung nach Kibiz					
Kindergarten		Kath. St. Joh. Nep.		gesamt	
Gruppenform		unter 3	über 3	unter 3	über 3
I. "2 - 6"		2	8	2	8
II. "0 - 3"		5		5	
III. "3 und älter"			12		12
gesamt		7	20	7	20
Anzahl gesamt		27		27	
Anzahl Gruppen		1,5		1,5	

Anpassung der Ausbauplanung (JHA-Beschluss März 2024)

I. "2 - 6"				2	8
II. "0 - 3"				5	
III. "3 und älter"					12
gesamt		0	0	7	20
Anzahl gesamt		0		27	
Anzahl Gruppen				1,5	

Hegensdorf

Verteilung nach Kibiz im Kindergartenjahr 2024/2025					
Kindergarten		KKG Hegensdorf		gesamt	
Gruppenform		unter 3	über 3	unter 3	über 3
	a	2		2	0
I. "2 - 6"	b	1	1	1	1
	c	5	29	5	29
gesamt		8	30	8	30
	a			0	
II. "0 - 3"	b			0	
	c			0	
gesamt		0		0	
	a				0
III. "3 und älter"	b				0
	c				0
gesamt			0		0
insgesamt		8	30	8	30
Anzahl gesamt		38		38	
davon i-Kinder u3		0		0	
davon i-Kinder ü3		3		3	

Auslastung der Einrichtungen

Anzahl Gruppen		2	2
Kinder in %		190%	190%
Kapazität in %		200%	200%

Ausbauplanung (JHA-Beschluss März 2023)

Geplante Verteilung nach Kibiz					
Kindergarten		KKG Hegensdorf		gesamt	
Gruppenform		unter 3	über 3	unter 3	über 3
I. "2 - 6"		10	30	10	30
II. "0 - 3"		0		0	
III. "3 und älter"			0		0
gesamt		10	30	10	30
Anzahl gesamt		40		40	
Anzahl Gruppen		2		2	

Anpassung der Ausbauplanung (JHA-Beschluss März 2024)

I. "2 - 6"				10	30
II. "0 - 3"				0	
III. "3 und älter"					0
gesamt				10	30
Anzahl gesamt				40	
Anzahl Gruppen				2	

Siddinghausen

Verteilung nach Kibiz im Kindergartenjahr 2024/2025					
Kindergarten		KKG Siddinghausen		gesamt	
Gruppenform		unter 3	über 3	unter 3	über 3
I. "2 - 6"	a		1	0	1
	b	3	1	3	1
	c	5	32	5	32
gesamt		8	34	8	34
II. "0 - 3"	a			0	
	b			0	
	c			0	
gesamt		0		0	
III. "3 und älter"	a				0
	b				0
	c				0
gesamt			0		0
insgesamt		8	34	8	34
Anzahl gesamt		42		42	
davon i-Kinder u3		0		0	
davon i-Kinder ü3		2		2	

Auslastung der Einrichtungen

Anzahl Gruppen		2	2
Kinder in %		210%	210%
Kapazität in %		200%	200%

Ausbauplanung (JHA-Beschluss März 2023)

Geplante Verteilung nach Kibiz					
Kindergarten		KKG Siddinghausen		gesamt	
Gruppenform		unter 3	über 3	unter 3	über 3
I. "2 - 6"		12	28	12	28
II. "0 - 3"		0		0	
III. "3 und älter"			0		0
gesamt		12	28	12	28
Anzahl gesamt		40		40	
Anzahl Gruppen		2		2	

Anpassung der Ausbauplanung (JHA-Beschluss März 2024)

I. "2 - 6"				12	28
II. "0 - 3"				0	
III. "3 und älter"					0
gesamt				12	28
Anzahl gesamt				40	
Anzahl Gruppen				2	

Weine

Verteilung nach Kibiz im Kindergartenjahr 2024/2025					
Kindergarten		KKG Weine		gesamt	
Gruppenform		unter 3	über 3	unter 3	über 3
I. "2 - 6"	a	2		2	0
	b			0	0
	c		9	0	9
gesamt		2	9	2	9
II. "0 - 3"	a			0	
	b	2		2	
	c	3		3	
gesamt		5		5	
III. "3 und älter"	a		1		1
	b		3		3
	c		7		7
gesamt			11		11
insgesamt		7	20	7	20
Anzahl gesamt		27		27	
davon i-Kinder u3		0		0	
davon i-Kinder ü3		2		2	

Auslastung der Einrichtungen

Anzahl Gruppen	1,5	1,5
Kinder in %	156%	156%
Kapazität in %	150%	150%

0,5 Gruppen Provisorium

Ausbauplanung (JHA-Beschluss März 2023)

Geplante Verteilung nach Kibiz					
Kindergarten		KKG Weine		gesamt	
Gruppenform		unter 3	über 3	unter 3	über 3
I. "2 - 6"		6	14	6	14
II. "0 - 3"		0		0	
III. "3 und älter"			0		0
gesamt		6	14	6	14
Anzahl gesamt		20		20	
Anzahl Gruppen		1		1	

Anpassung der Ausbauplanung (JHA-Beschluss März 2024)

I. "2 - 6"				6	14
II. "0 - 3"				0	
III. "3 und älter"					0
gesamt		0	0	6	14
Anzahl gesamt				20	
Anzahl Gruppen				1	

Steinhausen

Verteilung nach Kibiz im Kindergartenjahr 2024/2025									
Kindergarten		KKG Steinhausen		Kath. St. Christophorus		KSB Steinhausen		gesamt	
Gruppenform		unter 3	über 3	unter 3	über 3	unter 3	über 3	unter 3	über 3
I. "2 - 6"	a			1				1	0
	b	9			1			9	1
	c	3	29	3	18			6	47
gesamt		12	29	4	19	0	0	16	48
II. "0 - 3"	a			2				2	
	b			3				3	
	c			7				7	
gesamt		0		12		0		12	
III. "3 und älter"	a		5		2				7
	b		17		9				26
	c		2		11				13
gesamt			24		22		0		46
insgesamt		12	53	16	41	0	0	28	94
Anzahl gesamt		65		57		0		122	
davon i-Kinder u3		0		0				0	
davon i-Kinder ü3		4		2				6	

Auslastung der Einrichtungen

Anzahl Gruppen	3	3		6
Kinder in %	303%	334%		637%
Kapazität in %	300%	300%		600%

Ausbauplanung (JHA-Beschluss März 2023)

Geplante Verteilung nach Kibiz									
Kindergarten		KKG Steinhausen		Kath. St. Christophorus		KSB Steinhausen		gesamt	
Gruppenform		unter 3	über 3	unter 3	über 3	unter 3	über 3	unter 3	über 3
I. "2 - 6"		12	28	8	32			20	60
II. "0 - 3"		0		10				10	
III. "3 und älter"			25		0				25
gesamt		12	53	18	32	0	0	30	85
Anzahl gesamt		65		50		0		115	
Anzahl Gruppen		3		3				6	

Anpassung der Ausbauplanung (JHA-Beschluss März 2024)

I. "2 - 6"	6	14	6	14	6	14	18	42
II. "0 - 3"	10		10		10		30	
III. "3 und älter"		20		20		20		60
gesamt	16	34	16	34	16	34	48	102
Anzahl gesamt	50		50		50		150	
Anzahl Gruppen	3		3		3		9	

Weiberg

Verteilung nach Kibiz im Kindergartenjahr 2024/2025					
Kindergarten		KKG Weiberg		gesamt	
Gruppenform		unter 3	über 3	unter 3	über 3
	a	1	1	1	1
I. "2 - 6"	b	6	5	6	5
	c	2	17	2	17
gesamt		9	23	9	23
	a			0	
II. "0 - 3"	b			0	
	c			0	
gesamt		0		0	
	a				0
III. "3 und älter"	b				0
	c				0
gesamt			0		0
insgesamt		9	23	9	23
Anzahl gesamt		32		32	
davon i-Kinder u3		0		0	
davon i-Kinder ü3		0		0	

Auslastung der Einrichtungen

Anzahl Gruppen		1,5	1,5
Kinder in %		160%	160%
Kapazität in %		150%	150%

Ausbauplanung (JHA-Beschluss März 2023)

Geplante Verteilung nach Kibiz					
Kindergarten		KKG Weiberg		gesamt	
Gruppenform		unter 3	über 3	unter 3	über 3
I. "2 - 6"		9	21	9	21
II. "0 - 3"		0		0	
III. "3 und älter"			0		0
gesamt		9	21	9	21
Anzahl gesamt		30		30	
Anzahl Gruppen		1,5		1,5	

Anpassung der Ausbauplanung (JHA-Beschluss März 2024)

I. "2 - 6"				9	21
II. "0 - 3"				0	
III. "3 und älter"					0
gesamt				9	21
Anzahl gesamt				30	
Anzahl Gruppen				1,5	

Wewelsburg

Verteilung nach Kibiz im Kindergartenjahr 2024/2025							
Kindergarten		Kath. St. Meinolf		Erlebniscampus Wew.bg.		gesamt	
Gruppenform		unter 3	über 3	unter 3	über 3	unter 3	über 3
I. "2 - 6"	a	3				3	0
	b	1				1	0
	c	8	33			8	33
gesamt		12	33	0	0	12	33
II. "0 - 3"	a					0	
	b					0	
	c					0	
gesamt		0		0		0	
III. "3 und älter"	a		1				1
	b		4				4
	c		16				16
gesamt			21		0		21
insgesamt		12	54	0	0	12	54
Anzahl gesamt		66		0		66	
davon i-Kinder u3		0				0	
davon i-Kinder ü3		1				1	

Auslastung der Einrichtungen

Anzahl Gruppen		3		3
Kinder in %		325%		325%
Kapazität in %		300%		300%

Ausbauplanung (JHA-Beschluss März 2023)

Geplante Verteilung nach Kibiz							
Kindergarten		Kath. St. Meinolf		Erlebniscampus Wew.bg.		gesamt	
Gruppenform		unter 3	über 3	unter 3	über 3	unter 3	über 3
I. "2 - 6"		6	14			6	14
II. "0 - 3"		10				10	
III. "3 und älter"			20				20
gesamt		16	34	0	0	16	34
Anzahl gesamt		50		0		50	
Anzahl Gruppen		3				3	

Anpassung der Ausbauplanung (JHA-Beschluss März 2024)

I. "2 - 6"		8	22	6	14	14	36
II. "0 - 3"		5		10		15	
III. "3 und älter"			20		20		40
gesamt		13	42	16	34	29	76
Anzahl gesamt		55		50		105	
Anzahl Gruppen		3		3		6	

Büren gesamt

Kindergartenjahr	2019/2020	2020/2021	2021/2022	2022/2023	2023/2024	2024/2025	2025/2026	2024/2025
Geburtsjahrgänge	2013 - 2019	2014 - 2020	2015 - 2021	2016 - 2022	2017 - 2023	2018 - 2024	2019 - 2025	2018 - 2024
Anzahl der Kinder in entsprechenden Altersgruppen								durchschnittliche Anzahl Kinder
0 bis unter 1 Jahr	189	202	179	207	165	165	165	185
1 bis unter 2 Jahre	194	196	211	205	201	165	165	195
U2 gesamt	383	398	390	412	366	330	330	380
2 bis unter 3 Jahre	193	203	198	216	202	201	165	202
U3 gesamt	576	601	588	628	568	531	495	582
3 bis unter 4-Jährige	205	195	206	206	218	202	201	205
4 bis unter 5-Jährige	199	206	190	213	214	218	202	207
5 bis unter 6-Jährige	202	200	211	190	214	214	218	205
6-Jährige bis Schuleintritt	16	15	22	18	23	16	16	18
3 bis zur Einschulung	622	616	629	627	669	650	637	636
0 bis zur Einschulung	1.198	1.217	1.217	1.255	1.237	1.181	1.132	1.218

Plätze in Tageseinrichtungen	Anzahl Kinder gesamt 24/25	angemeldete Kinder	
		absolut	in %
0 bis unter 1-Jährige	165	0	0%
1 bis unter 2-Jährige	165	46	28%
U2 gesamt	330	46	14%
2 bis unter 3 Jahre	201	173	86%
unter 3 gesamt	531	219	41%
3 bis unter 4-Jährige	202	199	96%
4 bis unter 5-Jährige	218	201	92%
5 bis unter 6-Jährige	214	201	94%
6-Jährige bis Schuleintritt	16	18	113%
über 3-Jährige gesamt	650	619	95%
zusätzl. Schulkinder über 6 J.		0	
Plätze insgesamt		838	
davon Integrationskinder		25	

U3-Plätze in Kita und Tagespflege	2022/2023		2023/2024		2024/2025	
	angemeldete Kinder		angemeldete Kinder		angemeldete Kinder	
	absolut	in %	absolut	in %	absolut	in %
U3 gesamt	278	49%	282	46%	259	49%
davon Plätze in Tageseinrichtungen	235	41,3%	237	38%	219	41%
davon Plätze in Tagespflege	43	7,6%	45	7%	40	8%

OT Ahden

Kindergartenjahr	2019/2020	2020/2021	2021/2022	2022/2023	2023/2024	2024/2025	2025/2026	2024/2025
Geburtsjahrgänge	2013 - 2019	2014 - 2020	2015 - 2021	2016 - 2022	2017 - 2023	2018 - 2024	2019 - 2025	2018 - 2024
								durchschnittliche
Anzahl der Kinder in entsprechenden Altersgruppen								Anzahl Kinder
0 bis unter 1 Jahr	8	10	6	12	8	8	8	9
1 bis unter 2 Jahre	8	7	13	7	14	8	8	10
U2 gesamt	16	17	19	19	22	16	16	18
2 bis unter 3 Jahre	11	9	6	14	6	14	8	10
U3 gesamt	27	26	25	33	28	30	24	28
3 bis unter 4-Jährige	14	11	10	11	11	6	14	11
4 bis unter 5-Jährige	10	13	12	10	11	11	6	11
5 bis unter 6-Jährige	7	10	17	12	9	11	11	11
6-Jährige bis Schuleintritt	1	2	0	3	3	2	2	2
3 bis zur Einschulung	32	36	39	36	34	30	33	35
0 bis zur Einschulung	59	62	64	69	62	60	57	63

Plätze in Tageseinrichtungen	Anzahl Kinder gesamt 24/25	angemeldete Kinder	
		absolut	in %
0 bis unter 1-Jährige	8	0	0%
1 bis unter 2-Jährige	8	5	63%
U2 gesamt	16	5	31%
2 bis unter 3 Jahre	14	14	100%
unter 3 gesamt	30	19	63%
3 bis unter 4-Jährige	6	10	167%
4 bis unter 5-Jährige	11	10	91%
5 bis unter 6-Jährige	11	8	73%
6-Jährige bis Schuleintritt	2	1	50%
über 3-Jährige gesamt	30	29	97%
zusätzl. Schulkinder über 6 J.		0	
Plätze insgesamt		48	
davon Integrationskinder		2	

OT Brenken

Kindergartenjahr	2019/2020	2020/2021	2021/2022	2022/2023	2023/2024	2024/2025	2025/2026	2024/2025
Geburtsjahrgänge	2013 - 2019	2014 - 2020	2015 - 2021	2016 - 2022	2017 - 2023	2018 - 2024	2019 - 2025	2018 - 2024
								durchschnittliche
Anzahl der Kinder in entsprechenden Altersgruppen								Anzahl Kinder
0 bis unter 1 Jahr	16	11	25	24	14	14	14	17
1 bis unter 2 Jahre	20	20	12	27	24	14	14	20
U2 gesamt	36	31	37	51	38	28	28	37
2 bis unter 3 Jahre	14	21	20	12	26	24	14	20
U3 gesamt	50	52	57	63	64	52	42	56
3 bis unter 4-Jährige	21	16	20	19	13	26	24	19
4 bis unter 5-Jährige	21	23	16	22	19	13	26	19
5 bis unter 6-Jährige	25	24	22	16	22	19	13	21
6-Jährige bis Schuleintritt	2	1	7	3	3	2	2	3
3 bis zur Einschulung	69	64	65	60	57	60	65	63
0 bis zur Einschulung	119	116	122	123	121	112	107	119

Plätze in Tageseinrichtungen	Anzahl Kinder gesamt 24/25	angemeldete Kinder	
		absolut	in %
0 bis unter 1-Jährige	14	0	0%
1 bis unter 2-Jährige	14	0	0%
U2 gesamt	28	0	0%
2 bis unter 3 Jahre	24	12	50%
unter 3 gesamt	52	12	23%
3 bis unter 4-Jährige	26	18	69%
4 bis unter 5-Jährige	13	12	92%
5 bis unter 6-Jährige	19	17	89%
6-Jährige bis Schuleintritt	2	2	100%
über 3-Jährige gesamt	60	49	82%
zusätzl. Schulkinder über 6 J.		0	
Plätze insgesamt		61	
davon Integrationskinder		2	

VB Büren/Barkhausen/Eickhoff

Kindergartenjahr	2019/2020	2020/2021	2021/2022	2022/2023	2023/2024	2024/2025	2025/2026	2024/2025
Geburtsjahrgänge	2013 - 2019	2014 - 2020	2015 - 2021	2016 - 2022	2017 - 2023	2018 - 2024	2019 - 2025	2018 - 2024
								durchschnittliche
Anzahl der Kinder in entsprechenden Altersgruppen								Anzahl Kinder
0 bis unter 1 Jahr	71	90	81	77	77	77	77	79
1 bis unter 2 Jahre	88	74	88	89	80	77	77	83
U2 gesamt	159	164	169	166	157	154	154	162
2 bis unter 3 Jahre	80	88	73	89	85	80	77	83
U3 gesamt	239	252	242	255	242	234	231	244
3 bis unter 4-Jährige	83	80	87	70	90	85	80	83
4 bis unter 5-Jährige	78	84	76	88	75	90	85	82
5 bis unter 6-Jährige	92	75	84	76	90	75	90	82
6-Jährige bis Schuleintritt	8	8	6	7	8	6	6	7
3 bis zur Einschulung	261	247	253	241	263	256	261	254
0 bis zur Einschulung	500	499	495	496	505	490	492	498

Plätze in Tageseinrichtungen	Anzahl Kinder gesamt 24/25	angemeldete Kinder	
		absolut	in %
0 bis unter 1-Jährige	77	0	0%
1 bis unter 2-Jährige	77	35	45%
U2 gesamt	154	35	23%
2 bis unter 3 Jahre	80	75	94%
unter 3 gesamt	234	110	47%
3 bis unter 4-Jährige	85	98	112%
4 bis unter 5-Jährige	90	87	97%
5 bis unter 6-Jährige	75	74	99%
6-Jährige bis Schuleintritt	6	5	83%
über 3-Jährige gesamt	256	264	103%
zusätzl. Schulkinder über 6 J.		0	
Plätze insgesamt		374	
davon Integrationskinder		7	

OT Büren

Kindergartenjahr	2019/2020	2020/2021	2021/2022	2022/2023	2023/2024	2024/2025	2025/2026	2024/2025
Geburtsjahrgänge	2013 - 2019	2014 - 2020	2015 - 2021	2016 - 2022	2017 - 2023	2018 - 2024	2019 - 2025	2018 - 2024
								durchschnittliche
Anzahl der Kinder in entsprechenden Altersgruppen								Anzahl Kinder
0 bis unter 1 Jahr	70	89	79	76	75	75	75	77
1 bis unter 2 Jahre	87	73	87	87	78	75	75	81
U2 gesamt	157	162	166	163	153	150	150	159
2 bis unter 3 Jahre	78	87	72	87	83	78	75	81
U3 gesamt	235	249	238	250	236	228	225	239
3 bis unter 4-Jährige	80	78	86	69	88	83	78	81
4 bis unter 5-Jährige	77	81	74	87	74	88	83	80
5 bis unter 6-Jährige	90	74	81	74	89	74	88	80
6-Jährige bis Schuleintritt	8	8	6	7	7	6	6	7
3 bis zur Einschulung	255	241	247	237	258	251	255	248
0 bis zur Einschulung	490	490	485	487	494	479	480	488

Plätze in Tageseinrichtungen	Anzahl Kinder gesamt 24/25	angemeldete Kinder	
		absolut	in %
0 bis unter 1-Jährige	75	0	0%
1 bis unter 2-Jährige	75	35	47%
U2 gesamt	150	35	23%
2 bis unter 3 Jahre	78	75	96%
unter 3 gesamt	228	110	48%
3 bis unter 4-Jährige	83	98	114%
4 bis unter 5-Jährige	88	87	99%
5 bis unter 6-Jährige	74	74	100%
6-Jährige bis Schuleintritt	6	5	83%
über 3-Jährige gesamt	251	264	105%
zusätzl. Schulkinder über 6 J.		0	
Plätze insgesamt		374	
davon Integrationskinder		7	

OT Harth

Kindergartenjahr	2019/2020	2020/2021	2021/2022	2022/2023	2023/2024	2024/2025	2025/2026	2024/2025
Geburtsjahrgänge	2013 - 2019	2014 - 2020	2015 - 2021	2016 - 2022	2017 - 2023	2018 - 2024	2019 - 2025	2018 - 2024
								durchschnittliche
Anzahl der Kinder in entsprechenden Altersgruppen								Anzahl Kinder
0 bis unter 1 Jahr	6	10	7	3	8	8	8	7
1 bis unter 2 Jahre	6	7	11	7	3	8	8	7
U2 gesamt	12	17	18	10	11	16	16	14
2 bis unter 3 Jahre	6	8	7	10	7	3	8	7
U3 gesamt	18	25	25	20	18	19	24	21
3 bis unter 4-Jährige	7	7	8	7	7	7	3	7
4 bis unter 5-Jährige	12	7	6	8	7	7	7	8
5 bis unter 6-Jährige	7	12	7	6	8	7	7	8
6-Jährige bis Schuleintritt	1	0	2	0	2	1	1	1
3 bis zur Einschulung	27	26	23	21	24	22	18	24
0 bis zur Einschulung	45	51	48	41	42	41	42	45

Plätze in Tageseinrichtungen	Anzahl Kinder gesamt 24/25	angemeldete Kinder	
		absolut	in %
0 bis unter 1-Jährige	8	0	0%
1 bis unter 2-Jährige	8	0	0%
U2 gesamt	16	0	0%
2 bis unter 3 Jahre	3	6	200%
unter 3 gesamt	19	6	32%
3 bis unter 4-Jährige	7	9	129%
4 bis unter 5-Jährige	7	7	100%
5 bis unter 6-Jährige	7	6	86%
6-Jährige bis Schuleintritt	1	0	0%
über 3-Jährige gesamt	22	22	100%
zusätzl. Schulkinder über 6 J.		0	
Plätze insgesamt		28	
davon Integrationskinder		0	

OT Hegensdorf

Kindergartenjahr	2019/2020	2020/2021	2021/2022	2022/2023	2023/2024	2024/2025	2025/2026	2024/2025
Geburtsjahrgänge	2013 - 2019	2014 - 2020	2015 - 2021	2016 - 2022	2017 - 2023	2018 - 2024	2019 - 2025	2018 - 2024
								durchschnittliche
Anzahl der Kinder in entsprechenden Altersgruppen								Anzahl Kinder
0 bis unter 1 Jahr	11	9	4	11	8	8	8	9
1 bis unter 2 Jahre	7	11	9	7	11	8	8	9
U2 gesamt	18	20	13	18	19	16	16	17
2 bis unter 3 Jahre	11	8	11	12	11	11	8	11
U3 gesamt	29	28	24	30	30	27	24	28
3 bis unter 4-Jährige	12	11	9	13	13	11	11	12
4 bis unter 5-Jährige	9	12	10	9	14	13	11	11
5 bis unter 6-Jährige	11	9	12	10	10	14	13	11
6-Jährige bis Schuleintritt	0	0	0	0	1	0	0	0
3 bis zur Einschulung	32	32	31	32	38	38	35	34
0 bis zur Einschulung	61	60	55	62	68	65	59	62

Plätze in Tageseinrichtungen	Anzahl Kinder gesamt 24/25	angemeldete Kinder	
		absolut	in %
0 bis unter 1-Jährige	8	0	0%
1 bis unter 2-Jährige	8	0	0%
U2 gesamt	16	0	0%
2 bis unter 3 Jahre	11	8	73%
unter 3 gesamt	27	8	30%
3 bis unter 4-Jährige	11	7	64%
4 bis unter 5-Jährige	13	10	77%
5 bis unter 6-Jährige	14	12	86%
6-Jährige bis Schuleintritt	0	1	0%
über 3-Jährige gesamt	38	30	79%
zusätzl. Schulkinder über 6 J.		0	
Plätze insgesamt		38	
davon Integrationskinder		3	

OT Siddinghausen

Kindergartenjahr	2019/2020	2020/2021	2021/2022	2022/2023	2023/2024	2024/2025	2025/2026	2024/2025
Geburtsjahrgänge	2013 - 2019	2014 - 2020	2015 - 2021	2016 - 2022	2017 - 2023	2018 - 2024	2019 - 2025	2018 - 2024
								durchschnittliche
Anzahl der Kinder in entsprechenden Altersgruppen								Anzahl Kinder
0 bis unter 1 Jahr	15	11	10	10	6	6	6	10
1 bis unter 2 Jahre	9	14	12	13	11	6	6	11
U2 gesamt	24	25	22	23	17	12	12	21
2 bis unter 3 Jahre	7	10	14	12	12	11	6	11
U3 gesamt	31	35	36	35	29	23	18	32
3 bis unter 4-Jährige	9	7	10	17	13	12	11	11
4 bis unter 5-Jährige	7	9	8	11	17	13	12	11
5 bis unter 6-Jährige	9	7	8	8	9	17	13	10
6-Jährige bis Schuleintritt	1	1	0	0	0	0	0	0
3 bis zur Einschulung	26	24	26	36	39	42	36	32
0 bis zur Einschulung	57	59	62	71	68	65	54	64

Plätze in Tageseinrichtungen	Anzahl Kinder gesamt 24/25	angemeldete Kinder	
		absolut	in %
0 bis unter 1-Jährige	6	0	0%
1 bis unter 2-Jährige	6	0	0%
U2 gesamt	12	0	0%
2 bis unter 3 Jahre	11	8	73%
unter 3 gesamt	23	8	35%
3 bis unter 4-Jährige	12	8	67%
4 bis unter 5-Jährige	13	10	77%
5 bis unter 6-Jährige	17	15	88%
6-Jährige bis Schuleintritt	0	1	0%
über 3-Jährige gesamt	42	34	81%
zusätzl. Schulkinder über 6 J.		0	
Plätze insgesamt		42	
davon Integrationskinder		2	

OT Weine

Kindergartenjahr	2019/2020	2020/2021	2021/2022	2022/2023	2023/2024	2024/2025	2025/2026	2024/2025
Geburtsjahrgänge	2013 - 2019	2014 - 2020	2015 - 2021	2016 - 2022	2017 - 2023	2018 - 2024	2019 - 2025	2018 - 2024
								durchschnittliche
Anzahl der Kinder in entsprechenden Altersgruppen								Anzahl Kinder
0 bis unter 1 Jahr	6	5	7	7	4	4	4	6
1 bis unter 2 Jahre	2	8	5	8	7	4	4	6
U2 gesamt	8	13	12	15	11	8	8	11
2 bis unter 3 Jahre	5	2	9	5	9	7	4	6
U3 gesamt	13	15	21	20	20	15	12	17
3 bis unter 4-Jährige	7	6	2	9	6	9	7	7
4 bis unter 5-Jährige	4	6	6	2	9	6	9	6
5 bis unter 6-Jährige	4	4	7	6	2	9	6	5
6-Jährige bis Schuleintritt	0	0	0	0	1	0	0	0
3 bis zur Einschulung	15	16	15	17	18	24	22	18
0 bis zur Einschulung	28	31	36	37	38	39	34	35

Plätze in Tageseinrichtungen	Anzahl Kinder gesamt 24/25	angemeldete Kinder	
		absolut	in %
0 bis unter 1-Jährige	4	0	0%
1 bis unter 2-Jährige	4	0	0%
U2 gesamt	8	0	0%
2 bis unter 3 Jahre	7	7	100%
unter 3 gesamt	15	7	47%
3 bis unter 4-Jährige	9	6	67%
4 bis unter 5-Jährige	6	6	100%
5 bis unter 6-Jährige	9	8	89%
6-Jährige bis Schuleintritt	0	0	0%
über 3-Jährige gesamt	24	20	83%
zusätzl. Schulkinder über 6 J.		0	
Plätze insgesamt		27	
davon Integrationskinder		2	

OT Steinhausen

Kindergartenjahr	2019/2020	2020/2021	2021/2022	2022/2023	2023/2024	2024/2025	2025/2026	2024/2025
Geburtsjahrgänge	2013 - 2019	2014 - 2020	2015 - 2021	2016 - 2022	2017 - 2023	2018 - 2024	2019 - 2025	2018 - 2024
								durchschnittliche
Anzahl der Kinder in entsprechenden Altersgruppen								Anzahl Kinder
0 bis unter 1 Jahr	32	34	20	35	24	24	24	28
1 bis unter 2 Jahre	29	31	37	23	23	24	24	28
U2 gesamt	61	65	57	58	47	48	48	56
2 bis unter 3 Jahre	36	32	32	38	21	23	24	30
U3 gesamt	97	97	89	96	68	71	72	86
3 bis unter 4-Jährige	24	34	34	33	38	21	23	31
4 bis unter 5-Jährige	35	23	35	37	32	38	21	33
5 bis unter 6-Jährige	22	36	24	35	38	32	38	31
6-Jährige bis Schuleintritt	1	1	6	4	4	3	3	3
3 bis zur Einschulung	82	94	99	109	112	94	85	98
0 bis zur Einschulung	179	191	188	205	180	165	157	185

Plätze in Tageseinrichtungen	Anzahl Kinder gesamt 24/25	angemeldete Kinder	
		absolut	in %
0 bis unter 1-Jährige	24	0	0%
1 bis unter 2-Jährige	24	6	25%
U2 gesamt	48	6	13%
2 bis unter 3 Jahre	23	22	96%
unter 3 gesamt	71	28	39%
3 bis unter 4-Jährige	21	19	90%
4 bis unter 5-Jährige	38	36	95%
5 bis unter 6-Jährige	32	34	106%
6-Jährige bis Schuleintritt	3	5	167%
über 3-Jährige gesamt	94	94	100%
zusätzl. Schulkinder über 6 J.		0	
Plätze insgesamt		122	
davon Integrationskinder		6	

OT Weiberg

Kindergartenjahr	2019/2020	2020/2021	2021/2022	2022/2023	2023/2024	2024/2025	2025/2026	2024/2025
Geburtsjahrgänge	2013 - 2019	2014 - 2020	2015 - 2021	2016 - 2022	2017 - 2023	2018 - 2024	2019 - 2025	2018 - 2024
								durchschnittliche
Anzahl der Kinder in entsprechenden Altersgruppen								Anzahl Kinder
0 bis unter 1 Jahr	7	6	6	4	5	5	5	6
1 bis unter 2 Jahre	3	7	7	8	6	5	5	6
U2 gesamt	10	13	13	12	11	10	10	12
2 bis unter 3 Jahre	6	3	8	7	8	6	5	6
U3 gesamt	16	16	21	19	19	16	15	18
3 bis unter 4-Jährige	6	7	3	9	9	8	6	7
4 bis unter 5-Jährige	4	6	7	3	10	9	8	7
5 bis unter 6-Jährige	6	4	6	7	4	10	9	6
6-Jährige bis Schuleintritt	0	2	0	0	0	1	1	1
3 bis zur Einschulung	16	19	16	19	23	28	24	20
0 bis zur Einschulung	32	35	37	38	42	44	39	38

Plätze in Tageseinrichtungen	Anzahl Kinder gesamt 24/25	angemeldete Kinder	
		absolut	in %
0 bis unter 1-Jährige	5	0	0%
1 bis unter 2-Jährige	5	0	0%
U2 gesamt	10	0	0%
2 bis unter 3 Jahre	6	9	150%
unter 3 gesamt	16	9	56%
3 bis unter 4-Jährige	8	7	88%
4 bis unter 5-Jährige	9	7	78%
5 bis unter 6-Jährige	10	7	70%
6-Jährige bis Schuleintritt	1	2	200%
über 3-Jährige gesamt	28	23	82%
zusätzl. Schulkinder über 6 J.		0	
Plätze insgesamt		32	
davon Integrationskinder		0	

Delbrück

Situation der Kinderbetreuung im Kita-Jahr 2024/2025

Kindertageseinrichtungen

Träger	Anzahl Kitas	Vorhandene Plätze
Stadt Delbrück	14	939
Kath. Kita Hochstift gem. GmbH	4	278
KreisSportBund Paderborn e.V.	2	144
Step Kids Education GmbH	1	70
Haus voller Leben e.V.	1	18
PariSozial und PariAktiv	2	110
Gesamt	24	1.559



Kinderzahlen und Versorgungsquoten

Ortsteil / Versorgungsbereich (VB)	Anzahl Kinder <small>0 Jahre bis Schuleintritt</small>	davon ü3	ü3 in Kita	Vers. Quote ü3	davon u3	u3 in Kita	Vers. Quote u3
Delbrück	819	428	456	107%	391	165	42%
Anreppen	109	67	75	112%	42	32	76%
Bentfeld	92	52	37	71%	40	18	45%
Boke	137	91	82	90%	46	28	61%
Hagen	155	89	86	97%	66	44	67%
Lipling	126	68	88	129%	58	36	62%
Osterland	174	92	92	100%	82	41	50%
Schöning	91	52	51	98%	39	20	51%
Steinhorst	56	26	22	85%	30	11	37%
Westenholtz	246	135	129	96%	111	46	41%
gesamt	2.005	1.100	1.118	102%	905	441	49%

Weitere Informationen und Entwicklungen

Neue Kitas	Neubau der 5-gruppigen Kita PariSozial Lerchennest Delbrück wurde bezogen
Provisorien	-
Aktuelle Entwicklungen / Ausbauplanung	-
Besondere Einrichtungskonzepte	Haus voller Leben e.V. als Generationen-Kita in Westenholtz Natur-Kitas Lerchennest in Delbrück und Schwalbennest in Sudhagen (PariSozial) KSB-Bewegungs-Kitas im Bewegungswerk Delbrück und in Anreppen <u>Familienzentren</u> : Pustebblume Delbrück, Familienzentrum Abenteuerland Delbrück, Familienzentrum St. Johannes Delbrück, Familienzentrum Purzelbaum Delbrück, Familienzentrum Westenholtz, Familienzentrum Osterland

Kindertagespflege

Anzahl Tagespflegepersonen	Anzahl u3-Plätze	Vers. Quote u3
13	40	4%

Delbrück gesamt

Verteilung nach Kibiz im Kindergartenjahr 2024/2025																	
Kindergarten	Anreppen		Bentfeld		Boke		Delbrück		Hagen		VB Ost./Lip./Schö./St.		Westenholz		gesamt		
Gruppenform	unter 3	über 3	unter 3	über 3	unter 3	über 3	unter 3	über 3	unter 3	über 3	unter 3	über 3	unter 3	über 3	unter 3	über 3	
I. "2 - 6"	a	2	3	2	0	1	2	16	10	2	4	5	8	4	5	32	32
	b	5	13	3	0	7	17	30	47	8	13	19	41	9	12	81	143
	c	5	14	1	14	0	15	19	146	4	29	12	76	4	41	45	335
	gesamt	12	30	6	14	8	34	65	203	14	46	36	125	17	58	158	510
II. "0 - 3"	a	4		1		1		8		1		11		6		32	
	b	6		2		12		54		15		40		12		141	
	c	10		9		7		38		14		21		11		110	
	gesamt	20		12		20		100		30		72		29		283	
III. "3 und älter"	a		0		0		6		20		3		8		13		50
	b		7		5		14		71		13		24		29		163
	c		38		18		28		162		24		96		29		395
	gesamt		45		23		48		253		40		128		71		608
	insgesamt	32	75	18	37	28	82	165	456	44	86	108	253	46	129	441	1118
Anzahl gesamt	107		55		110		621		130		361		175		1559		
davon i-Kinder u3	2		0		1		3		0		1		0		7		
davon i-Kinder ü3	1		1		8		30		4		6		5		55		

Auslastung der Einrichtungen

Anzahl Gruppen	6	3	6	33	8	21	9	86
Kinder in %	627%	330%	630%	3514%	784%	2112%	978%	8975%
Kapazität in %	600%	300%	600%	3300%	800%	2100%	900%	8600%

Ausbauplanung (JHA-Beschluss März 2023)

Geplante Verteilung nach Kibiz																	
Kindergarten	Anreppen		Bentfeld		Boke		Delbrück		Hagen		VB Ost./Lip./Schö./St.		Westenholz		gesamt		
Gruppenform	unter 3	über 3	unter 3	über 3	unter 3	über 3	unter 3	über 3	unter 3	über 3	unter 3	über 3	unter 3	über 3	unter 3	über 3	
I. "2 - 6"	8	22	6	14	18	42	78	182	18	52	50	120	26	64	204	496	
II. "0 - 3"	25		10		20		100		25		55		15		250		
III. "3 und älter"		40		25		25		235		40		135		75		575	
	gesamt	33	62	16	39	38	67	178	417	43	92	105	255	41	139	454	1071
Anzahl gesamt	95		55		105		595		135		360		180		1525		
Anzahl Gruppen	6		3		6		33		8		20		9		85		

Anpassung der Ausbauplanung (JHA-Beschluss März 2024)

I. "2 - 6"											48	112			202	488
II. "0 - 3"											60				255	
III. "3 und älter"												162				602
	gesamt	0	0	0	0	0	0	0	0	0	108	274	0	0	457	1090
Anzahl gesamt	0		0		0		0		0		382		0		1547	
Anzahl Gruppen											21				86	

Anreppen

Verteilung nach Kibiz im Kindergartenjahr 2024/2025							
Kindergarten		KKG Anreppen		KSB Anreppen		gesamt	
Gruppenform		unter 3	über 3	unter 3	über 3	unter 3	über 3
I. "2 - 6"	a	1		1	3	2	3
	b			5	13	5	13
	c	5	14			5	14
gesamt		6	14	6	16	12	30
II. "0 - 3"	a	2		2		4	
	b	3		3		6	
	c	5		5		10	
gesamt		10		10		20	
III. "3 und älter"	a						0
	b		2		5		7
	c		20		18		38
gesamt			22		23		45
insgesamt		16	36	16	39	32	75
Anzahl gesamt		52		55		107	
davon i-Kinder u3		1		1		2	
davon i-Kinder ü3		1		0		1	

Auslastung der Einrichtungen

Anzahl Gruppen	3	3	6
Kinder in %	307%	320%	627%
Kapazität in %	300%	300%	600%

Ausbauplanung (JHA-Beschluss März 2023)

Geplante Verteilung nach Kibiz							
Kindergarten		KKG Anreppen		KSB Anreppen		gesamt	
Gruppenform		unter 3	über 3	unter 3	über 3	unter 3	über 3
I. "2 - 6"		6	14	2	8	8	22
II. "0 - 3"		10		15		25	
III. "3 und älter"			20		20		40
gesamt		16	34	17	28	33	62
Anzahl gesamt		50		45		95	
Anzahl Gruppen		3		3		6	

Anpassung der Ausbauplanung (JHA-Beschluss März 2024)

I. "2 - 6"						8	22
II. "0 - 3"						25	
III. "3 und älter"							40
gesamt		0	0	0	0	33	62
Anzahl gesamt		0		0		95	
Anzahl Gruppen						6	

Bentfeld

Verteilung nach Kibiz im Kindergartenjahr 2024/2025					
Kindergarten		KKG Bentfeld		gesamt	
Gruppenform		unter 3	über 3	unter 3	über 3
I. "2 - 6"	a	2		2	0
	b	3		3	0
	c	1	14	1	14
gesamt		6	14	6	14
II. "0 - 3"	a	1		1	
	b	2		2	
	c	9		9	
gesamt		12		12	
III. "3 und älter"	a				0
	b		5		5
	c		18		18
gesamt			23		23
insgesamt		18	37	18	37
Anzahl gesamt		55		55	
davon i-Kinder u3		0		0	
davon i-Kinder ü3		1		1	

Auslastung der Einrichtungen

Anzahl Gruppen		3	3
Kinder in %		330%	330%
Kapazität in %		300%	300%

Ausbauplanung (JHA-Beschluss März 2023)

Geplante Verteilung nach Kibiz					
Kindergarten		KKG Bentfeld		gesamt	
Gruppenform		unter 3	über 3	unter 3	über 3
I. "2 - 6"		6	14	6	14
II. "0 - 3"		10		10	
III. "3 und älter"			25		25
gesamt		16	39	16	39
Anzahl gesamt		55		55	
Anzahl Gruppen		3		3	

Anpassung der Ausbauplanung (JHA-Beschluss März 2024)

I. "2 - 6"				6	14
II. "0 - 3"				10	
III. "3 und älter"					25
gesamt				16	39
Anzahl gesamt				55	
Anzahl Gruppen				3	

Boke

Verteilung nach Kibiz im Kindergartenjahr 2024/2025					
Kindergarten		KKG Boke		gesamt	
Gruppenform		unter 3	über 3	unter 3	über 3
	a	1	2	1	2
I. "2 - 6"	b	7	17	7	17
	c		15	0	15
gesamt		8	34	8	34
	a	1		1	
II. "0 - 3"	b	12		12	
	c	7		7	
gesamt		20		20	
	a		6		6
III. "3 und älter"	b		14		14
	c		28		28
gesamt			48		48
insgesamt		28	82	28	82
Anzahl gesamt		110		110	
davon i-Kinder u3		1		1	
davon i-Kinder ü3		8		8	

Auslastung der Einrichtungen

Anzahl Gruppen		6	6
Kinder in %		630%	630%
Kapazität in %		600%	600%

Ausbauplanung (JHA-Beschluss März 2023)

Geplante Verteilung nach Kibiz					
Kindergarten		KKG Boke		gesamt	
Gruppenform		unter 3	über 3	unter 3	über 3
I. "2 - 6"		18	42	18	42
II. "0 - 3"		20		20	
III. "3 und älter"			25		25
gesamt		38	67	38	67
Anzahl gesamt		105		105	
Anzahl Gruppen		6		6	

Anpassung der Ausbauplanung (JHA-Beschluss März 2024)

I. "2 - 6"				18	42
II. "0 - 3"				20	
III. "3 und älter"					25
gesamt		0	0	38	67
Anzahl gesamt		0		105	
Anzahl Gruppen				6	

Hagen

Verteilung nach Kibiz im Kindergartenjahr 2024/2025									
Kindergarten		KKG Hagen		Kath. St. Elisabeth		PariAktiv Schwalbennest		gesamt	
Gruppenform		unter 3	über 3	unter 3	über 3	unter 3	über 3	unter 3	über 3
I. "2 - 6"	a	2	2		1		1	2	4
	b	1	1	3	6	4	6	8	13
	c	1	13	3	7		9	4	29
gesamt		4	16	6	14	4	16	14	46
II. "0 - 3"	a			1				1	
	b	3		6		6		15	
	c	7		3		4		14	
gesamt		10		10		10		30	
III. "3 und älter"	a		3						3
	b		12		1				13
	c		10		14				24
gesamt			25		15		0		40
insgesamt		14	41	16	29	14	16	44	86
Anzahl gesamt		55		45		30		130	
davon i-Kinder u3		0		0		0		0	
davon i-Kinder ü3		2		2		0		4	

Auslastung der Einrichtungen

Anzahl Gruppen	3	3	2	8
Kinder in %	310%	274%	200%	784%
Kapazität in %	300%	300%	200%	800%

Ausbauplanung (JHA-Beschluss März 2023)

Geplante Verteilung nach Kibiz									
Kindergarten		KKG Hagen		Kath. St. Elisabeth		PariAktiv Schwalbennest		gesamt	
Gruppenform		unter 3	über 3	unter 3	über 3	unter 3	über 3	unter 3	über 3
I. "2 - 6"		6	14	6	14	6	24	18	52
II. "0 - 3"		10		10		5		25	
III. "3 und älter"			20		20				40
gesamt		16	34	16	34	11	24	43	92
Anzahl gesamt		50		50		35		135	
Anzahl Gruppen		3		3		2		8	

Anpassung der Ausbauplanung (JHA-Beschluss März 2024)

I. "2 - 6"								18	52
II. "0 - 3"								25	
III. "3 und älter"									40
gesamt		0	0	0	0	0	0	43	92
Anzahl gesamt		0		0		0		135	
Anzahl Gruppen								8	

Versorgungsbereich Ostenland / Lippling / Schöning / Steinhorst

Verteilung nach Kibiz im Kindergartenjahr 2024/2025															
Kindergarten		KKG Ostenland		Kath.St.Joseph Ostenland		KKG Lippling		Stepke Lippling		KKG Schöning		KKG Steinhorst		gesamt	
Gruppenform		unter 3	über 3	unter 3	über 3	unter 3	über 3	unter 3	über 3	unter 3	über 3	unter 3	über 3	unter 3	über 3
I. "2 - 6"	a	0	0	0	2	1	0	0	2	4	4	0	0	5	8
	b	3	0	2	9	3	0	6	24	5	8	0	0	19	41
	c	3	14	2	6	0	16	6	22	1	18	0	0	12	76
gesamt		6	14	4	17	4	16	12	48	10	30	0	0	36	125
II. "0 - 3"	a	1		2		4		3		0		1		11	
	b	8		8		5		6		6		7		40	
	c	2		10		1		1		4		3		21	
gesamt		11		20		10		10		10		11		72	
III. "3 und älter"	a		0		0		3		0		1		4		8
	b		3		0		7		0		8		6		24
	c		18		40		14		0		12		12		96
gesamt			21		40		24		0		21		22		128
insgesamt		17	35	24	57	14	40	22	48	20	51	11	22	108	253
Anzahl gesamt		52		81		54		70		71		33		361	
davon i-Kinder u3		0		0		0		0		1		0		1	
davon i-Kinder ü3		1		1		1		0		3		0		6	

Auslastung der Einrichtungen

Anzahl Gruppen	300%	5	3	4	4	2	21
Kinder in %	312%	505%	310%	400%	375%	210%	2112%
Kapazität in %	300%	500%	300%	400%	400%	200%	2100%

Ausbauplanung (JHA-Beschluss März 2023)

Geplante Verteilung nach Kibiz															
Kindergarten		KKG Ostenland		Kath.St.Joseph Ostenland		KKG Lippling		Stepke Lippling		KKG Schöning		KKG Steinhorst		gesamt	
Gruppenform		unter 3	über 3	unter 3	über 3	unter 3	über 3	unter 3	über 3	unter 3	über 3	unter 3	über 3	unter 3	über 3
I. "2 - 6"		6	14	12	28	6	14	6	14	12	28	8	22	50	120
II. "0 - 3"		10		10		10		10		10		5		55	
III. "3 und älter"			25		45		20		20		25		0		135
gesamt		16	39	22	73	16	34	16	34	22	53	13	22	105	255
Anzahl gesamt		55		95		50		50		75		35		360	
Anzahl Gruppen		3		5		3		3		4		2		20	

Anpassung der Ausbauplanung (JHA-Beschluss März 2024)

I. "2 - 6"								12	28			0	0	48	112
II. "0 - 3"								10				10		60	
III. "3 und älter"									25				22		162
gesamt		0	0	0	0	0	0	22	53	0	0	10	22	108	274
Anzahl gesamt		0		0		0		75		0		32		382	
Anzahl Gruppen								4				2		21	

Westenholz

Verteilung nach Kibiz im Kindergartenjahr 2024/2025

Kindergarten		KKG Westenholz		Kath. St. Joseph		Haus voller Leben e.V.		gesamt	
Gruppenform		unter 3	über 3	unter 3	über 3	unter 3	über 3	unter 3	über 3
I. "2 - 6"	a		2	4	3			4	5
	b	3	6	4	4	2	2	9	12
	c	3	6	1	26		9	4	41
gesamt		6	14	9	33	2	11	17	58
II. "0 - 3"	a	2		4				6	
	b	3		6		3		12	
	c	7		2		2		11	
gesamt		12		12		5		29	
III. "3 und älter"	a		7		6				13
	b		15		14				29
	c		25		4				29
gesamt			47		24		0		71
insgesamt		18	61	21	57	7	11	46	129
Anzahl gesamt		79		78		18		175	
davon i-Kinder u3		0		0		0		0	
davon i-Kinder ü3		3		2		0		5	

Auslastung der Einrichtungen

Anzahl Gruppen	4	4	1	9
Kinder in %	433%	430%	115%	978%
Kapazität in %	400%	400%	100%	900%

Ausbauplanung (JHA-Beschluss März 2023)

Geplante Verteilung nach Kibiz

Kindergarten		KKG Westenholz		Kath. St. Joseph		Haus voller Leben e.V.		gesamt	
Gruppenform		unter 3	über 3	unter 3	über 3	unter 3	über 3	unter 3	über 3
I. "2 - 6"		6	14	18	42	2	8	26	64
II. "0 - 3"		10				5		15	
III. "3 und älter"			50		25		0		75
gesamt		16	64	18	67	7	8	41	139
Anzahl gesamt		80		85		15		180	
Anzahl Gruppen		4		4		1		9	

Anpassung der Ausbauplanung (JHA-Beschluss März 2024)

I. "2 - 6"								26	64
II. "0 - 3"								15	
III. "3 und älter"									75
gesamt		0	0	0	0	0	0	41	139
Anzahl gesamt		0		0		0		180	
Anzahl Gruppen								9	

Delbrück gesamt

Kindergartenjahr	2019/2020	2020/2021	2021/2022	2022/2023	2023/2024	2024/2025	2025/2026	2024/2025
Geburtsjahrgänge	2013 - 2019	2014 - 2020	2015 - 2021	2016 - 2022	2017 - 2023	2018 - 2024	2019 - 2025	2018 - 2024
								durchschnittliche
Anzahl der Kinder in entsprechenden Altersgruppen								Anzahl Kinder
0 bis unter 1 Jahr	311	319	311	325	287	287	287	307
1 bis unter 2 Jahre	352	337	332	335	331	287	287	329
U2 gesamt	663	656	643	660	618	574	574	636
2 bis unter 3 Jahre	332	356	349	359	337	331	287	344
U3 gesamt	995	1.012	992	1.019	955	905	861	980
3 bis unter 4-Jährige	350	340	363	356	370	337	331	353
4 bis unter 5-Jährige	300	368	355	363	371	370	337	355
5 bis unter 6-Jährige	339	303	367	355	377	371	370	352
6-Jährige bis Schuleintritt	21	35	26	21	24	22	23	25
3 bis zur Einschulung	1.010	1.046	1.111	1.095	1.142	1.100	1.061	1.084
0 bis zur Einschulung	2005	2058	2103	2114	2097	2005	1922	2.064

Plätze in Tageseinrichtungen	Anzahl Kinder gesamt 24/25	angemeldete Kinder	
		absolut	in %
0 bis unter 1-Jährige	287	3	1%
1 bis unter 2-Jährige	287	133	46%
U2 gesamt	574	136	24%
2 bis unter 3 Jahre	331	304	92%
unter 3 gesamt	905	440	49%
3 bis unter 4-Jährige	337	340	101%
4 bis unter 5-Jährige	370	358	97%
5 bis unter 6-Jährige	371	372	100%
6-Jährige bis Schuleintritt	22	49	223%
über 3-Jährige gesamt	1.100	1119	102%
zusätzl. Schulkinder über 6 J.		0	
Plätze insgesamt		1559	
davon Integrationskinder		62	

U3-Plätze in Kita und Tagespflege	2022/2023		2023/2024		2024/2025	
	angemeldete Kinder		angemeldete Kinder		angemeldete Kinder	
	absolut	in %	absolut	in %	absolut	in %
U3 gesamt	448	47%	510	52%	480	53%
davon Plätze in Tageseinrichtungen	403	42%	465	47%	440	49%
davon Plätze in Tagespflege	45	5%	45	5%	40	4%

OT Anreppen

Kindergartenjahr	2019/2020	2020/2021	2021/2022	2022/2023	2023/2024	2024/2025	2025/2026	2024/2025
Geburtsjahrgänge	2013 - 2019	2014 - 2020	2015 - 2021	2016 - 2022	2017 - 2023	2018 - 2024	2019 - 2025	2018 - 2024
								durchschnittliche
Anzahl der Kinder in entsprechenden Altersgruppen								Anzahl Kinder
0 bis unter 1 Jahr	15	16	20	17	12	12	12	15
1 bis unter 2 Jahre	12	17	16	22	18	12	12	16
U2 gesamt	27	33	36	39	30	24	24	32
2 bis unter 3 Jahre	16	14	22	18	22	18	12	18
U3 gesamt	43	47	58	57	52	42	36	50
3 bis unter 4-Jährige	18	16	16	26	16	22	18	19
4 bis unter 5-Jährige	10	19	17	14	28	16	22	17
5 bis unter 6-Jährige	24	11	19	17	14	28	16	19
6-Jährige bis Schuleintritt	1	2	0	0	0	1	1	1
3 bis zur Einschulung	53	48	52	57	58	67	57	56
0 bis zur Einschulung	96	95	110	114	110	109	93	106

Plätze in Tageseinrichtungen	Anzahl Kinder gesamt 24/25	angemeldete Kinder	
		absolut	in %
0 bis unter 1-Jährige	12	0	0%
1 bis unter 2-Jährige	12	11	92%
U2 gesamt	24	11	46%
2 bis unter 3 Jahre	18	21	117%
unter 3 gesamt	42	32	76%
3 bis unter 4-Jährige	22	32	145%
4 bis unter 5-Jährige	16	21	131%
5 bis unter 6-Jährige	28	20	71%
6-Jährige bis Schuleintritt	1	2	200%
über 3-Jährige gesamt	67	75	112%
zusätzl. Schulkinder über 6 J.		0	
Plätze insgesamt		107	
davon Integrationskinder		3	

OT Bentfeld

Kindergartenjahr	2019/2020	2020/2021	2021/2022	2022/2023	2023/2024	2024/2025	2025/2026	2024/2025
Geburtsjahrgänge	2013 - 2019	2014 - 2020	2015 - 2021	2016 - 2022	2017 - 2023	2018 - 2024	2019 - 2025	2018 - 2024
								durchschnittliche
Anzahl der Kinder in entsprechenden Altersgruppen								Anzahl Kinder
0 bis unter 1 Jahr	22	10	14	15	12	12	12	14
1 bis unter 2 Jahre	11	21	10	15	16	12	12	14
U2 gesamt	33	31	24	30	28	24	24	28
2 bis unter 3 Jahre	11	10	21	12	15	16	12	14
U3 gesamt	44	41	45	42	43	40	36	43
3 bis unter 4-Jährige	14	11	10	13	11	15	16	12
4 bis unter 5-Jährige	9	14	11	11	25	11	15	14
5 bis unter 6-Jährige	15	10	12	11	12	25	11	14
6-Jährige bis Schuleintritt	0	1	2	1	1	1	1	1
3 bis zur Einschulung	38	36	35	36	49	52	43	41
0 bis zur Einschulung	82	77	80	78	92	92	79	84

Plätze in Tageseinrichtungen	Anzahl Kinder gesamt 24/25	angemeldete Kinder	
		absolut	in %
0 bis unter 1-Jährige	12	0	0%
1 bis unter 2-Jährige	12	6	50%
U2 gesamt	24	6	25%
2 bis unter 3 Jahre	16	12	75%
unter 3 gesamt	40	18	45%
3 bis unter 4-Jährige	15	9	60%
4 bis unter 5-Jährige	11	8	73%
5 bis unter 6-Jährige	25	19	76%
6-Jährige bis Schuleintritt	1	1	100%
über 3-Jährige gesamt	52	37	71%
zusätzl. Schulkinder über 6 J.		0	
Plätze insgesamt		55	
davon Integrationskinder		1	

OT Boke

Kindergartenjahr	2019/2020	2020/2021	2021/2022	2022/2023	2023/2024	2024/2025	2025/2026	2024/2025
Geburtsjahrgänge	2013 - 2019	2014 - 2020	2015 - 2021	2016 - 2022	2017 - 2023	2018 - 2024	2019 - 2025	2018 - 2024
								durchschnittliche
Anzahl der Kinder in entsprechenden Altersgruppen								Anzahl Kinder
0 bis unter 1 Jahr	23	25	24	24	11	11	11	20
1 bis unter 2 Jahre	20	25	25	31	24	11	11	23
U2 gesamt	43	50	49	55	35	22	22	42
2 bis unter 3 Jahre	32	24	25	32	31	24	11	28
U3 gesamt	75	74	74	87	66	46	33	70
3 bis unter 4-Jährige	21	33	26	26	35	31	24	29
4 bis unter 5-Jährige	24	22	35	28	23	35	31	28
5 bis unter 6-Jährige	32	25	23	35	32	23	35	28
6-Jährige bis Schuleintritt	1	1	5	2	3	2	2	2
3 bis zur Einschulung	78	81	89	91	93	91	92	87
0 bis zur Einschulung	153	155	163	178	159	137	125	158

Plätze in Tageseinrichtungen	Anzahl Kinder gesamt 24/25	angemeldete Kinder	
		absolut	in %
0 bis unter 1-Jährige	11	1	9%
1 bis unter 2-Jährige	11	7	64%
U2 gesamt	22	8	36%
2 bis unter 3 Jahre	24	20	83%
unter 3 gesamt	46	28	61%
3 bis unter 4-Jährige	31	27	87%
4 bis unter 5-Jährige	35	29	83%
5 bis unter 6-Jährige	23	24	104%
6-Jährige bis Schuleintritt	2	2	100%
über 3-Jährige gesamt	91	82	90%
zusätzl. Schulkinder über 6 J.		0	
Plätze insgesamt		110	
davon Integrationskinder		9	

OT Delbrück

Kindergartenjahr	2019/2020	2020/2021	2021/2022	2022/2023	2023/2024	2024/2025	2025/2026	2024/2025
Geburtsjahrgänge	2013 - 2019	2014 - 2020	2015 - 2021	2016 - 2022	2017 - 2023	2018 - 2024	2019 - 2025	2018 - 2024
Anzahl der Kinder in entsprechenden Altersgruppen								durchschnittliche Anzahl Kinder
0 bis unter 1 Jahr	126	133	135	137	130	130	130	132
1 bis unter 2 Jahre	152	139	132	132	131	130	130	136
U2 gesamt	278	272	267	269	261	260	260	268
2 bis unter 3 Jahre	133	146	141	137	129	131	130	136
U3 gesamt	411	418	408	406	390	391	390	404
3 bis unter 4-Jährige	134	133	151	140	145	129	131	139
4 bis unter 5-Jährige	138	146	133	148	144	145	129	142
5 bis unter 6-Jährige	125	135	140	133	152	144	145	138
6-Jährige bis Schuleintritt	8	15	10	8	12	10	10	11
3 bis zur Einschulung	405	429	434	429	453	428	415	430
0 bis zur Einschulung	816	847	842	835	843	819	805	834

Plätze in Tageseinrichtungen	Anzahl Kinder gesamt 24/25	angemeldete Kinder	
		absolut	in %
0 bis unter 1-Jährige	130	1	1%
1 bis unter 2-Jährige	130	44	34%
U2 gesamt	260	45	17%
2 bis unter 3 Jahre	131	119	91%
unter 3 gesamt	391	164	42%
3 bis unter 4-Jährige	129	127	98%
4 bis unter 5-Jährige	145	151	104%
5 bis unter 6-Jährige	144	158	110%
6-Jährige bis Schuleintritt	10	21	210%
über 3-Jährige gesamt	428	457	107%
zusätzl. Schulkinder über 6 J.		0	
Plätze insgesamt		621	
davon Integrationskinder		33	

OT Hagen

Kindergartenjahr	2019/2020	2020/2021	2021/2022	2022/2023	2023/2024	2024/2025	2025/2026	2024/2025
Geburtsjahrgänge	2013 - 2019	2014 - 2020	2015 - 2021	2016 - 2022	2017 - 2023	2018 - 2024	2019 - 2025	2018 - 2024
								durchschnittliche
Anzahl der Kinder in entsprechenden Altersgruppen								Anzahl Kinder
0 bis unter 1 Jahr	26	28	19	28	20	20	20	24
1 bis unter 2 Jahre	24	26	28	24	26	20	20	25
U2 gesamt	50	54	47	52	46	40	40	48
2 bis unter 3 Jahre	29	28	26	33	26	26	20	28
U3 gesamt	79	82	73	85	72	66	60	76
3 bis unter 4-Jährige	33	31	26	30	33	26	26	30
4 bis unter 5-Jährige	29	34	32	30	29	33	26	31
5 bis unter 6-Jährige	22	31	32	32	31	29	33	30
6-Jährige bis Schuleintritt	1	1	0	1	1	1	1	1
3 bis zur Einschulung	85	97	90	93	94	89	86	91
0 bis zur Einschulung	164	179	163	178	166	155	146	168

Plätze in Tageseinrichtungen	Anzahl Kinder gesamt 24/25	angemeldete Kinder	
		absolut	in %
0 bis unter 1-Jährige	20	0	0%
1 bis unter 2-Jährige	20	13	65%
U2 gesamt	40	13	33%
2 bis unter 3 Jahre	26	31	119%
unter 3 gesamt	66	44	67%
3 bis unter 4-Jährige	26	24	92%
4 bis unter 5-Jährige	33	29	88%
5 bis unter 6-Jährige	29	25	86%
6-Jährige bis Schuleintritt	1	8	800%
über 3-Jährige gesamt	89	86	97%
zusätzl. Schulkinder über 6 J.		0	
Plätze insgesamt		130	
davon Integrationskinder		4	

VB Lippling/Ostenland/Schöning/Steinhorst

Kindergartenjahr	2019/2020	2020/2021	2021/2022	2022/2023	2023/2024	2024/2025	2025/2026	2024/2025
Geburtsjahrgänge	2013 - 2019	2014 - 2020	2015 - 2021	2016 - 2022	2017 - 2023	2018 - 2024	2019 - 2025	2018 - 2024
								durchschnittliche
Anzahl der Kinder in entsprechenden Altersgruppen								Anzahl Kinder
0 bis unter 1 Jahr	64	66	68	61	68	68	68	66
1 bis unter 2 Jahre	94	73	75	72	73	68	68	76
U2 gesamt	158	139	143	133	141	136	136	142
2 bis unter 3 Jahre	75	93	72	77	75	73	68	78
U3 gesamt	233	232	215	210	216	209	204	219
3 bis unter 4-Jährige	75	81	94	77	80	75	73	80
4 bis unter 5-Jährige	62	78	84	89	78	80	75	79
5 bis unter 6-Jährige	88	62	82	84	94	78	80	81
6-Jährige bis Schuleintritt	5	7	8	8	5	5	6	6
3 bis zur Einschulung	230	228	268	258	257	238	234	247
0 bis zur Einschulung	463	460	483	468	473	447	438	466

Plätze in Tageseinrichtungen	Anzahl Kinder gesamt 24/25	angemeldete Kinder	
		absolut	in %
0 bis unter 1-Jährige	68	1	1%
1 bis unter 2-Jährige	68	40	59%
U2 gesamt	136	41	30%
2 bis unter 3 Jahre	73	67	92%
unter 3 gesamt	209	108	52%
3 bis unter 4-Jährige	75	86	115%
4 bis unter 5-Jährige	80	77	96%
5 bis unter 6-Jährige	78	82	105%
6-Jährige bis Schuleintritt	5	8	160%
über 3-Jährige gesamt	238	253	106%
zusätzl. Schulkinder über 6 J.		0	
Plätze insgesamt		361	
davon Integrationskinder		7	

OT Lipling

Kindergartenjahr	2019/2020	2020/2021	2021/2022	2022/2023	2023/2024	2024/2025	2025/2026	2024/2025
Geburtsjahrgänge	2013 - 2019	2014 - 2020	2015 - 2021	2016 - 2022	2017 - 2023	2018 - 2024	2019 - 2025	2018 - 2024
								durchschnittliche
Anzahl der Kinder in entsprechenden Altersgruppen								Anzahl Kinder
0 bis unter 1 Jahr	16	12	24	13	22	22	22	18
1 bis unter 2 Jahre	19	17	15	28	14	22	22	19
U2 gesamt	35	29	39	41	36	44	44	37
2 bis unter 3 Jahre	26	16	17	16	29	14	22	20
U3 gesamt	61	45	56	57	65	58	66	57
3 bis unter 4-Jährige	21	27	17	19	19	29	14	22
4 bis unter 5-Jährige	11	19	26	18	19	19	29	19
5 bis unter 6-Jährige	34	11	20	26	19	19	19	22
6-Jährige bis Schuleintritt	0	2	1	1	2	1	1	1
3 bis zur Einschulung	66	59	64	64	59	68	63	63
0 bis zur Einschulung	127	104	120	121	124	126	129	120

Plätze in Tageseinrichtungen	Anzahl Kinder gesamt 24/25	angemeldete Kinder	
		absolut	in %
0 bis unter 1-Jährige	22	1	5%
1 bis unter 2-Jährige	22	14	64%
U2 gesamt	44	15	34%
2 bis unter 3 Jahre	14	21	150%
unter 3 gesamt	58	36	62%
3 bis unter 4-Jährige	29	42	145%
4 bis unter 5-Jährige	19	23	121%
5 bis unter 6-Jährige	19	22	116%
6-Jährige bis Schuleintritt	1	1	100%
über 3-Jährige gesamt	68	88	129%
zusätzl. Schulkinder über 6 J.		0	
Plätze insgesamt		124	
davon Integrationskinder		1	

OT Ostenland

Kindergartenjahr	2019/2020	2020/2021	2021/2022	2022/2023	2023/2024	2024/2025	2025/2026	2024/2025
Geburtsjahrgänge	2013 - 2019	2014 - 2020	2015 - 2021	2016 - 2022	2017 - 2023	2018 - 2024	2019 - 2025	2018 - 2024
								durchschnittliche
Anzahl der Kinder in entsprechenden Altersgruppen								Anzahl Kinder
0 bis unter 1 Jahr	26	30	21	23	26	26	26	25
1 bis unter 2 Jahre	39	29	34	21	30	26	26	30
U2 gesamt	65	59	55	44	56	52	52	55
2 bis unter 3 Jahre	32	41	28	34	24	30	26	32
U3 gesamt	97	100	83	78	80	82	78	87
3 bis unter 4-Jährige	26	33	41	27	36	24	30	31
4 bis unter 5-Jährige	27	26	35	37	29	36	24	32
5 bis unter 6-Jährige	32	27	29	35	41	29	36	32
6-Jährige bis Schuleintritt	2	3	6	6	2	3	3	4
3 bis zur Einschulung	87	89	111	105	108	92	93	99
0 bis zur Einschulung	184	189	194	183	188	174	171	185

Plätze in Tageseinrichtungen	Anzahl Kinder gesamt 24/25	angemeldete Kinder	
		absolut	in %
0 bis unter 1-Jährige	26	0	0%
1 bis unter 2-Jährige	26	18	69%
U2 gesamt	52	18	35%
2 bis unter 3 Jahre	30	23	77%
unter 3 gesamt	82	41	50%
3 bis unter 4-Jährige	24	22	92%
4 bis unter 5-Jährige	36	35	97%
5 bis unter 6-Jährige	29	31	107%
6-Jährige bis Schuleintritt	3	4	133%
über 3-Jährige gesamt	92	92	100%
zusätzl. Schulkinder über 6 J.		0	
Plätze insgesamt		133	
davon Integrationskinder		2	

OT Schöning

Kindergartenjahr	2019/2020	2020/2021	2021/2022	2022/2023	2023/2024	2024/2025	2025/2026	2024/2025
Geburtsjahrgänge	2013 - 2019	2014 - 2020	2015 - 2021	2016 - 2022	2017 - 2023	2018 - 2024	2019 - 2025	2018 - 2024
								durchschnittliche
Anzahl der Kinder in entsprechenden Altersgruppen								Anzahl Kinder
0 bis unter 1 Jahr	17	13	14	13	12	12	12	14
1 bis unter 2 Jahre	23	19	14	16	15	12	12	17
U2 gesamt	40	32	28	29	27	24	24	30
2 bis unter 3 Jahre	10	23	19	17	16	15	12	17
U3 gesamt	50	55	47	46	43	39	36	47
3 bis unter 4-Jährige	20	12	23	23	16	16	15	18
4 bis unter 5-Jährige	14	21	13	23	19	16	16	18
5 bis unter 6-Jährige	15	15	19	13	23	19	16	17
6-Jährige bis Schuleintritt	3	2	1	1	1	1	2	2
3 bis zur Einschulung	52	50	56	60	59	52	49	55
0 bis zur Einschulung	102	105	103	106	102	91	85	102

Plätze in Tageseinrichtungen	Anzahl Kinder gesamt 24/25	angemeldete Kinder	
		absolut	in %
0 bis unter 1-Jährige	12	0	0%
1 bis unter 2-Jährige	12	5	42%
U2 gesamt	24	5	21%
2 bis unter 3 Jahre	15	15	100%
unter 3 gesamt	39	20	51%
3 bis unter 4-Jährige	16	16	100%
4 bis unter 5-Jährige	16	12	75%
5 bis unter 6-Jährige	19	20	105%
6-Jährige bis Schuleintritt	1	3	300%
über 3-Jährige gesamt	52	51	98%
zusätzl. Schulkinder über 6 J.		0	
Plätze insgesamt		71	
davon Integrationskinder		4	

OT Steinhorst

Kindergartenjahr	2019/2020	2020/2021	2021/2022	2022/2023	2023/2024	2024/2025	2025/2026	2024/2025
Geburtsjahrgänge	2013 - 2019	2014 - 2020	2015 - 2021	2016 - 2022	2017 - 2023	2018 - 2024	2019 - 2025	2018 - 2024
								durchschnittliche
Anzahl der Kinder in entsprechenden Altersgruppen								Anzahl Kinder
0 bis unter 1 Jahr	5	11	9	12	8	8	8	9
1 bis unter 2 Jahre	13	8	12	7	14	8	8	10
U2 gesamt	18	19	21	19	22	16	16	19
2 bis unter 3 Jahre	7	13	8	10	6	14	8	10
U3 gesamt	25	32	29	29	28	30	24	29
3 bis unter 4-Jährige	8	9	13	8	9	6	14	9
4 bis unter 5-Jährige	10	12	10	11	11	9	6	11
5 bis unter 6-Jährige	7	9	14	10	11	11	9	10
6-Jährige bis Schuleintritt	0	0	0	0	0	0	0	0
3 bis zur Einschulung	25	30	37	29	31	26	29	30
0 bis zur Einschulung	50	62	66	58	59	56	53	59

Plätze in Tageseinrichtungen	Anzahl Kinder gesamt 24/25	angemeldete Kinder	
		absolut	in %
0 bis unter 1-Jährige	8	0	0%
1 bis unter 2-Jährige	8	3	38%
U2 gesamt	16	3	19%
2 bis unter 3 Jahre	14	8	57%
unter 3 gesamt	30	11	37%
3 bis unter 4-Jährige	6	6	100%
4 bis unter 5-Jährige	9	7	78%
5 bis unter 6-Jährige	11	9	82%
6-Jährige bis Schuleintritt	0	0	0%
über 3-Jährige gesamt	26	22	85%
zusätzl. Schulkinder über 6 J.		0	
Plätze insgesamt		33	
davon Integrationskinder		0	

OT Westenholz

Kindergartenjahr	2019/2020	2020/2021	2021/2022	2022/2023	2023/2024	2024/2025	2025/2026	2024/2025
Geburtsjahrgänge	2013 - 2019	2014 - 2020	2015 - 2021	2016 - 2022	2017 - 2023	2018 - 2024	2019 - 2025	2018 - 2024
								durchschnittliche
Anzahl der Kinder in entsprechenden Altersgruppen								Anzahl Kinder
0 bis unter 1 Jahr	35	41	31	43	34	34	34	36
1 bis unter 2 Jahre	39	36	46	39	43	34	34	40
U2 gesamt	74	77	77	82	77	68	68	76
2 bis unter 3 Jahre	36	41	42	50	39	43	34	42
U3 gesamt	110	118	119	132	116	111	102	118
3 bis unter 4-Jährige	55	35	40	44	50	39	43	44
4 bis unter 5-Jährige	28	55	43	43	44	50	39	44
5 bis unter 6-Jährige	33	29	59	43	42	44	50	42
6-Jährige bis Schuleintritt	5	8	1	1	2	2	2	3
3 bis zur Einschulung	121	127	143	131	138	135	134	133
0 bis zur Einschulung	231	245	262	263	254	246	236	250

Plätze in Tageseinrichtungen	Anzahl Kinder gesamt 24/25	angemeldete Kinder	
		absolut	in %
0 bis unter 1-Jährige	34	0	0%
1 bis unter 2-Jährige	34	12	35%
U2 gesamt	68	12	18%
2 bis unter 3 Jahre	43	34	79%
unter 3 gesamt	111	46	41%
3 bis unter 4-Jährige	39	35	90%
4 bis unter 5-Jährige	50	43	86%
5 bis unter 6-Jährige	44	44	100%
6-Jährige bis Schuleintritt	2	7	350%
über 3-Jährige gesamt	135	129	96%
zusätzl. Schulkinder über 6 J.		0	
Plätze insgesamt		175	
davon Integrationskinder		5	

Hövelhof

Situation der Kinderbetreuung im Kita-Jahr 2024/2025

Kindertageseinrichtungen

Träger	Anzahl Kitas	Vorhandene Plätze
Gemeinde Hövelhof	5	349
Kath. Kita Hochstift gem. GmbH	3	201
Malteser Hilfsdienst e.V.	1	112
Naturschutzstiftung Senne e.V.	1	44
Gesamt	6	706

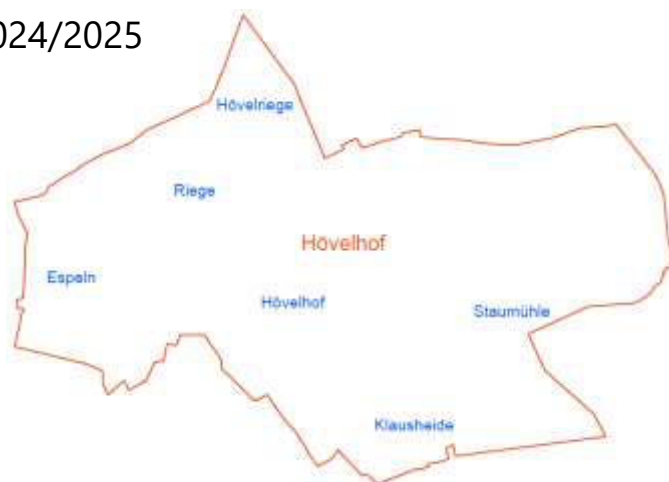

Kinderzahlen und Versorgungsquoten

Ortsteil / Versorgungsbereich (VB)	Anzahl Kinder <small>0 Jahre bis Schuleintritt</small>	davon ü3	ü3 in Kita	Vers. Quote ü3	davon u3	u3 in Kita	Vers. Quote u3
VB Hövelhof / Klaush. / Staum.	807	419	439	105%	388	180	46%
Espeln	27	13	15	115%	14	6	43%
VB Riege / Hövelriege	143	86	54	63%	57	12	21%
gesamt	977	518	508	98%	459	198	43%

Weitere Informationen und Entwicklungen

Neue Kitas	-
Provisorien	-
Aktuelle Entwicklungen / Ausbauplanung	Neue Kitas in Hövelhof und Hövelriege geplant
Besondere Einrichtungskonzepte	Wald-Kita Naturschutzstiftung Senne e. V. in Hövelhof Familienzentrum Schattenstraße Hövelhof Verbund Familienzentrum St. Johannes und St. Franziskus Hövelhof

Kindertagespflege

Anzahl Tagespflegepersonen	Anzahl u3-Plätze	Vers. Quote u3
15	50	11%

Hövelhof gesamt

Verteilung nach Kibiz im Kindergartenjahr 2024/2025									
Kindergarten		VB Höv./Klaush./Stau		Espeln		VB Hövelriege/Riege		gesamt	
Gruppenform		unter 3	über 3	unter 3	über 3	unter 3	über 3	unter 3	über 3
I. "2 - 6"	a	14	1	0	0	1	0	15	1
	b	30	30	6	3	2	2	38	35
	c	36	214	0	12	9	30	45	256
gesamt		80	245	6	15	12	32	98	292
II. "0 - 3"	a	2		0		0		2	
	b	25		0		0		25	
	c	73		0		0		73	
gesamt		100		0		0		100	
III. "3 und älter"	a		3		0		3		6
	b		58		0		9		67
	c		133		0		10		143
gesamt			194		0		22		216
insgesamt		180	439	6	15	12	54	198	508
Anzahl gesamt		619		21		66		706	
davon i-Kinder u3		1		0		0		1	
davon i-Kinder ü3		17		0		2		19	

Auslastung der Einrichtungen

Anzahl Gruppen	32,5	1	3	36,5
Kinder in %	3535%	105%	318%	3958%
Kapazität in %	3250%	100%	300%	3650%

Ausbauplanung (JHA-Beschluss März 2023)

Geplante Verteilung nach Kibiz									
Kindergarten		VB Höv./Klaush./Stau		Espeln		VB Hövelriege/Riege		gesamt	
Gruppenform		unter 3	über 3	unter 3	über 3	unter 3	über 3	unter 3	über 3
I. "2 - 6"		84	192	6	14	12	28	102	234
II. "0 - 3"		90		0		0		90	
III. "3 und älter"			212		0		25		237
gesamt		174	404	6	14	12	53	192	471
Anzahl gesamt		578		20		65		663	
Anzahl Gruppen		32,5		1		3		36,5	

Anpassung der Ausbauplanung (JHA-Beschluss März 2024)

I. "2 - 6"		96	220			10	30	112	264
II. "0 - 3"		100				20		120	
III. "3 und älter"			217				40		257
gesamt		196	437	0	0	30	70	232	521
Anzahl gesamt		633		0		100		753	
Anzahl Gruppen		36				6		43	

OT Espeln

Verteilung nach Kibiz im Kindergartenjahr 2024/2025					
Kindergarten		KKG Espeln		gesamt	
Gruppenform		unter 3	über 3	unter 3	über 3
	a			0	0
I. "2 - 6"	b	6	3	6	3
	c		12	0	12
gesamt		6	15	6	15
	a			0	
II. "0 - 3"	b			0	
	c			0	
gesamt		0		0	
	a				0
III. "3 und älter"	b				0
	c				0
gesamt			0		0
insgesamt		6	15	6	15
Anzahl gesamt		21		21	
davon i-Kinder u3		0		0	
davon i-Kinder ü3		0		0	

Auslastung der Einrichtungen

Anzahl Gruppen		1	1
Kinder in %		105%	105%
Kapazität in %		100%	100%

Ausbauplanung (JHA-Beschluss März 2023)

Geplante Verteilung nach Kibiz					
Kindergarten		KKG Espeln		gesamt	
Gruppenform		unter 3	über 3	unter 3	über 3
I. "2 - 6"		6	14	6	14
II. "0 - 3"		0		0	
III. "3 und älter"			0		0
gesamt		6	14	6	14
Anzahl gesamt		20		20	
Anzahl Gruppen		1		1	

Anpassung der Ausbauplanung (JHA-Beschluss März 2024)

I. "2 - 6"				6	14
II. "0 - 3"				0	
III. "3 und älter"					0
gesamt		0	0	6	14
Anzahl gesamt		0		20	
Anzahl Gruppen				1	

VB Hövelhof/Staumühle/Klausheide

Verteilung nach Kibiz im Kindergartenjahr 2024/2025

Kindergarten	KKG Bentlakestr.		KKG Schattenstr.		KKG Schulstr.		Kath. St. Franziskus		Kath. St. Johannes		Waldkindergarten		Malteser-Kita		Neue Kita		Klausheide		gesamt		
	unter 3	über 3	unter 3	über 3	unter 3	über 3	unter 3	über 3	unter 3	über 3	unter 3	über 3	unter 3	über 3	unter 3	über 3	unter 3	über 3	unter 3	über 3	
I. "2 - 6"	a	5	0	0	0	1	0	0	0	0	0	0	0	0	0	0	8	1	14	1	
	b	1	0	8	0	1	1	2	1	3	0	6	8	5	8	0	4	12	30	30	
	c	6	28	4	29	4	23	2	17	7	32	4	26	5	24	0	4	35	36	214	
gesamt		12	28	12	29	6	24	4	18	10	32	10	34	10	32	0	16	48	80	245	
II. "0 - 3"	a	0	0	0	0	0	0	0	0	2	0	0	0	0	0	0	0	0	2	0	
	b	2	0	1	0	0	0	3	0	3	0	0	0	13	0	0	3	0	25	0	
	c	10	0	22	0	5	0	9	0	7	0	0	0	11	0	0	9	0	73	0	
gesamt		12	0	23	0	5	0	12	0	12	0	0	0	24	0	0	12	0	100	0	
III. "3 und älter"	a	0	1	0	0	0	0	0	0	2	0	0	0	0	0	0	0	0	0	3	
	b	0	10	0	11	0	10	0	6	12	0	0	0	9	0	0	0	0	0	58	
	c	0	13	0	43	0	13	0	17	10	0	0	0	37	0	0	0	0	0	133	
gesamt		0	24	0	54	0	23	0	23	0	24	0	0	0	46	0	0	0	0	194	
insgesamt		24	52	35	83	11	47	16	41	22	56	10	34	34	78	0	28	48	180	439	
Anzahl gesamt		76		118		58		57		78		44		112		0		76		619	
davon i-Kinder u3		0		0		0		0		0		0		1		0		0		1	
davon i-Kinder ü3		1		2		2		0		5		0		4		0		3		17	

Auslastung der Einrichtungen

Anzahl Gruppen	4	6,5	3	3	4	2	6	0	4	32,5
Kinder in %	429%	694%	305%	339%	437%	220%	671%	0%	440%	3535%
Kapazität in %	400%	650%	300%	300%	400%	200%	600%	0%	400%	3250%

Ausbauplanung (JHA-Beschluss März 2023)

Geplante Verteilung nach Kibiz

Kindergarten	KKG Bentlakestr.		KKG Schattenstr.		KKG Schulstr.		Kath. St. Franziskus		Kath. St. Johannes		Waldkindergarten		Malteser-Kita		Neue Kita		Klausheide		gesamt	
	unter 3	über 3	unter 3	über 3	unter 3	über 3	unter 3	über 3	unter 3	über 3	unter 3	über 3	unter 3	über 3	unter 3	über 3	unter 3	über 3	unter 3	über 3
I. "2 - 6"	12	24	12	28	6	14	6	14	12	28	12	28	12	28	0	0	12	28	84	192
II. "0 - 3"	10	0	20	0	10	0	10	0	10	0	0	0	20	0	0	10	0	90	0	
III. "3 und älter"	0	22	0	55	0	20	0	25	0	25	0	0	45	0	0	20	0	0	212	
gesamt	22	46	32	83	16	34	16	39	22	53	12	28	32	73	0	10	22	48	174	404
Anzahl gesamt	68		115		50		55		75		40		105		0		70		578	
Anzahl Gruppen	4		6,5		3		3		4		2		6		0		4		32,5	

Anpassung der Ausbauplanung (JHA-Beschluss März 2024)

I. "2 - 6"			12	28			6	14							12	28			96	220
II. "0 - 3"			20				10								10				100	
III. "3 und älter"				45				20								20				217
gesamt	0	0	32	73	0	0	16	34	0	0	0	0	0	0	22	48	0	0	196	437
Anzahl gesamt	0		105		0		50		0		0		0		70		0		633	
Anzahl Gruppen			6				3								4				36	

VB Riege/Hövelriege

Verteilung nach Kibiz im Kindergartenjahr 2024/2025							
Kindergarten	Gruppenform	Kath. Herz Jesu		neue Kita		gesamt	
		unter 3	über 3	unter 3	über 3	unter 3	über 3
I. "2 - 6"	a	1	0			1	0
	b	2	2			2	2
	c	9	30			9	30
gesamt		12	32	0	0	12	32
II. "0 - 3"	a	0				0	
	b	0				0	
	c	0				0	
gesamt		0		0	0	0	
III. "3 und älter"	a		3				3
	b		9				9
	c		10				10
gesamt			22		0		22
insgesamt		12	54	0	0	12	54
Anzahl gesamt		66		0		66	
davon i-Kinder u3		0				0	
davon i-Kinder ü3		2				2	

Auslastung der Einrichtungen

Anzahl Gruppen	3		3
Kinder in %	318%		318%
Kapazität in %	300%		300%

Ausbauplanung (JHA-Beschluss März 2023)

Geplante Verteilung nach Kibiz							
Kindergarten	Gruppenform	Kath. Herz Jesu		neue Kita		gesamt	
		unter 3	über 3	unter 3	über 3	unter 3	über 3
I. "2 - 6"		12	28	0	0	12	28
II. "0 - 3"		0		0		0	
III. "3 und älter"			25		0		25
gesamt		12	53	0	0	12	53
Anzahl gesamt		65		0		65	
Anzahl Gruppen		3		0		3	

Anpassung der Ausbauplanung (JHA-Beschluss März 2024)

I. "2 - 6"	4	16	6	14	10	30
II. "0 - 3"	10		10		20	
III. "3 und älter"		20		20		40
gesamt	14	36	16	34	30	70
Anzahl gesamt	50		50		100	
Anzahl Gruppen	3		3		6	

Hövelhof gesamt

Kindergartenjahr	2019/2020	2020/2021	2021/2022	2022/2023	2023/2024	2024/2025	2025/2026	2024/2025
Geburtsjahrgänge	2013 - 2019	2014 - 2020	2015 - 2021	2016 - 2022	2017 - 2023	2018 - 2024	2019 - 2025	2018 - 2024
Anzahl der Kinder in entsprechenden Altersgruppen								durchschnittliche Anzahl Kinder
0 bis unter 1 Jahr	148	161	161	172	138	138	138	153
1 bis unter 2 Jahre	147	157	166	174	183	138	138	161
U2 gesamt	295	318	327	346	321	276	276	314
2 bis unter 3 Jahre	175	148	156	168	168	183	138	166
U3 gesamt	470	466	483	514	489	459	414	480
3 bis unter 4-Jährige	172	169	151	159	176	168	183	166
4 bis unter 5-Jährige	168	174	168	157	163	176	168	168
5 bis unter 6-Jährige	157	162	172	166	157	163	176	163
6-Jährige bis Schuleintritt	12	19	13	15	12	11	11	14
3 bis zur Einschulung	509	524	504	497	508	518	538	510
0 bis zur Einschulung	979	990	987	1011	997	977	952	990

Plätze in Tageseinrichtungen	Anzahl Kinder gesamt 24/25	angemeldete Kinder	
		absolut	in %
0 bis unter 1-Jährige	138	1	1%
1 bis unter 2-Jährige	138	41	30%
U2 gesamt	276	42	15%
2 bis unter 3 Jahre	183	156	85%
unter 3 gesamt	459	198	43%
3 bis unter 4-Jährige	168	161	96%
4 bis unter 5-Jährige	176	177	101%
5 bis unter 6-Jährige	163	154	94%
6-Jährige bis Schuleintritt	11	16	145%
über 3-Jährige gesamt	518	508	98%
zusätzl. Schulkinder über 6 J.		0	
Plätze insgesamt		706	
davon Integrationskinder		20	

U3-Plätze in Kita und Tagespflege	2022/2023		2023/2024		2024/2025	
	angemeldete Kinder		angemeldete Kinder		angemeldete Kinder	
	absolut	in %	absolut	in %	absolut	in %
U3 gesamt	231	47%	255	49%	248	54%
davon Plätze in Tageseinrichtungen	176	36%	193	37%	198	43%
davon Plätze in Tagespflege	55	11%	62	12%	50	11%

OT Espeln

Kindergartenjahr	2019/2020	2020/2021	2021/2022	2022/2023	2023/2024	2024/2025	2025/2026	2024/2025
Geburtsjahrgänge	2013 - 2019	2014 - 2020	2015 - 2021	2016 - 2022	2017 - 2023	2018 - 2024	2019 - 2025	2018 - 2024
Anzahl der Kinder in entsprechenden Altersgruppen								durchschnittliche Anzahl Kinder
0 bis unter 1 Jahr	5	1	5	4	5	5	5	4
1 bis unter 2 Jahre	5	7	1	5	4	5	5	5
U2 gesamt	10	8	6	9	9	10	10	9
2 bis unter 3 Jahre	2	4	7	1	5	4	5	4
U3 gesamt	12	12	13	10	14	14	15	13
3 bis unter 4-Jährige	9	3	4	7	2	5	4	5
4 bis unter 5-Jährige	6	9	3	4	6	2	5	5
5 bis unter 6-Jährige	4	6	10	3	4	6	2	6
6-Jährige bis Schuleintritt	1	0	1	0	0	0	0	0
3 bis zur Einschulung	20	18	18	14	12	13	11	16
0 bis zur Einschulung	32	30	31	24	26	27	26	28

Plätze in Tageseinrichtungen	Anzahl Kinder gesamt 24/25	angemeldete Kinder	
		absolut	in %
0 bis unter 1-Jährige	5	0	0%
1 bis unter 2-Jährige	5	0	0%
U2 gesamt	10	0	0%
2 bis unter 3 Jahre	4	6	150%
unter 3 gesamt	14	6	43%
3 bis unter 4-Jährige	5	6	120%
4 bis unter 5-Jährige	2	4	200%
5 bis unter 6-Jährige	6	5	83%
6-Jährige bis Schuleintritt	0	0	0%
über 3-Jährige gesamt	13	15	115%
zusätzl. Schulkinder über 6 J.		0	
Plätze insgesamt		21	
davon Integrationskinder		0	

VB Hövelhof/Staumühle/Klausheide

Kindergartenjahr	2019/2020	2020/2021	2021/2022	2022/2023	2023/2024	2024/2025	2025/2026	2024/2025
Geburtsjahrgänge	2013 - 2019	2014 - 2020	2015 - 2021	2016 - 2022	2017 - 2023	2018 - 2024	2019 - 2025	2018 - 2024
								durchschnittliche Anzahl Kinder
Anzahl der Kinder in entsprechenden Altersgruppen								
0 bis unter 1 Jahr	125	135	130	150	115	115	115	128
1 bis unter 2 Jahre	122	127	137	140	158	115	115	133
U2 gesamt	247	262	267	290	273	230	230	262
2 bis unter 3 Jahre	146	124	128	139	135	158	115	138
U3 gesamt	393	386	395	429	408	388	345	400
3 bis unter 4-Jährige	134	141	125	131	143	135	158	135
4 bis unter 5-Jährige	139	136	141	131	133	143	135	137
5 bis unter 6-Jährige	129	132	136	138	130	133	143	133
6-Jährige bis Schuleintritt	10	17	10	9	10	8	8	11
3 bis zur Einschulung	412	426	412	409	416	419	444	416
0 bis zur Einschulung	805	812	807	838	824	807	789	816

Plätze in Tageseinrichtungen	Anzahl Kinder gesamt 24/25	angemeldete Kinder	
		absolut	in %
0 bis unter 1-Jährige	115	1	1%
1 bis unter 2-Jährige	115	41	36%
U2 gesamt	230	42	18%
2 bis unter 3 Jahre	158	138	87%
unter 3 gesamt	388	180	46%
3 bis unter 4-Jährige	135	136	101%
4 bis unter 5-Jährige	143	150	105%
5 bis unter 6-Jährige	133	138	104%
6-Jährige bis Schuleintritt	8	15	188%
über 3-Jährige gesamt	419	439	105%
zusätzl. Schulkinder über 6 J.		0	
Plätze insgesamt		619	
davon Integrationskinder		18	

OT Hövelhof

Kindergartenjahr	2019/2020	2020/2021	2021/2022	2022/2023	2023/2024	2024/2025	2025/2026	2024/2025
Geburtsjahrgänge	2013 - 2019	2014 - 2020	2015 - 2021	2016 - 2022	2017 - 2023	2018 - 2024	2019 - 2025	2018 - 2024
								durchschnittliche
Anzahl der Kinder in entsprechenden Altersgruppen								Anzahl Kinder
0 bis unter 1 Jahr	120	131	121	137	109	109	109	121
1 bis unter 2 Jahre	113	122	132	130	145	109	109	125
U2 gesamt	233	253	253	267	254	218	218	246
2 bis unter 3 Jahre	136	115	124	133	125	145	109	130
U3 gesamt	369	368	377	400	379	363	327	376
3 bis unter 4-Jährige	126	133	114	126	137	125	145	127
4 bis unter 5-Jährige	129	128	133	120	127	137	125	129
5 bis unter 6-Jährige	125	122	128	130	117	127	137	125
6-Jährige bis Schuleintritt	10	17	9	9	8	8	8	10
3 bis zur Einschulung	390	400	384	385	389	397	415	391
0 bis zur Einschulung	759	768	761	785	768	760	742	767

Plätze in Tageseinrichtungen	Anzahl Kinder gesamt 24/25	angemeldete Kinder	
		absolut	in %
0 bis unter 1-Jährige	109	1	1%
1 bis unter 2-Jährige	109	37	34%
U2 gesamt	218	38	17%
2 bis unter 3 Jahre	145	114	79%
unter 3 gesamt	363	152	42%
3 bis unter 4-Jährige	125	122	98%
4 bis unter 5-Jährige	137	136	99%
5 bis unter 6-Jährige	127	119	94%
6-Jährige bis Schuleintritt	8	14	175%
über 3-Jährige gesamt	397	391	98%
zusätzl. Schulkinder über 6 J.		0	
Plätze insgesamt		543	
davon Integrationskinder		15	

OT Klausurheide

Kindergartenjahr	2019/2020	2020/2021	2021/2022	2022/2023	2023/2024	2024/2025	2025/2026	2024/2025
Geburtsjahrgänge	2013 - 2019	2014 - 2020	2015 - 2021	2016 - 2022	2017 - 2023	2018 - 2024	2019 - 2025	2018 - 2024
								durchschnittliche Anzahl Kinder
Anzahl der Kinder in entsprechenden Altersgruppen								
0 bis unter 1 Jahr	3	3	6	10	2	2	2	4
1 bis unter 2 Jahre	7	3	4	6	10	2	2	5
U2 gesamt	10	6	10	16	12	4	4	10
2 bis unter 3 Jahre	7	7	3	5	6	10	2	6
U3 gesamt	17	13	13	21	18	14	6	16
3 bis unter 4-Jährige	6	7	8	4	5	6	10	6
4 bis unter 5-Jährige	6	7	7	8	5	5	6	6
5 bis unter 6-Jährige	3	6	7	7	10	5	5	6
6-Jährige bis Schuleintritt	0	0	0	0	1	0	0	0
3 bis zur Einschulung	15	20	22	19	21	16	21	19
0 bis zur Einschulung	32	33	35	40	39	30	27	35

Plätze in Tageseinrichtungen	Anzahl Kinder gesamt 24/25	angemeldete Kinder	
		absolut	in %
0 bis unter 1-Jährige	2	0	0%
1 bis unter 2-Jährige	2	4	200%
U2 gesamt	4	4	100%
2 bis unter 3 Jahre	10	24	240%
unter 3 gesamt	14	28	200%
3 bis unter 4-Jährige	6	14	233%
4 bis unter 5-Jährige	5	14	280%
5 bis unter 6-Jährige	5	19	380%
6-Jährige bis Schuleintritt	0	1	0%
über 3-Jährige gesamt	16	48	300%
zusätzl. Schulkinder über 6 J.		0	
Plätze insgesamt		76	
davon Integrationskinder		3	

VB Riege/Hövelriege

Kindergartenjahr	2019/2020	2020/2021	2021/2022	2022/2023	2023/2024	2024/2025	2025/2026	2024/2025
Geburtsjahrgänge	2013 - 2019	2014 - 2020	2015 - 2021	2016 - 2022	2017 - 2023	2018 - 2024	2019 - 2025	2018 - 2024
								durchschnittliche
Anzahl der Kinder in entsprechenden Altersgruppen								Anzahl Kinder
0 bis unter 1 Jahr	18	25	26	18	18	18	18	21
1 bis unter 2 Jahre	20	23	28	29	21	18	18	23
U2 gesamt	38	48	54	47	39	36	36	44
2 bis unter 3 Jahre	27	20	21	28	28	21	18	24
U3 gesamt	65	68	75	75	67	57	54	68
3 bis unter 4-Jährige	29	25	22	21	31	28	21	26
4 bis unter 5-Jährige	23	29	24	22	24	31	28	26
5 bis unter 6-Jährige	24	24	26	25	23	24	31	24
6-Jährige bis Schuleintritt	1	2	2	6	2	3	3	3
3 bis zur Einschulung	77	80	74	74	80	86	83	79
0 bis zur Einschulung	142	148	149	149	147	143	137	146

Plätze in Tageseinrichtungen	Anzahl Kinder gesamt 24/25	angemeldete Kinder	
		absolut	in %
0 bis unter 1-Jährige	18	0	0%
1 bis unter 2-Jährige	18	0	0%
U2 gesamt	36	0	0%
2 bis unter 3 Jahre	21	12	57%
unter 3 gesamt	57	12	21%
3 bis unter 4-Jährige	28	19	68%
4 bis unter 5-Jährige	31	23	74%
5 bis unter 6-Jährige	24	11	46%
6-Jährige bis Schuleintritt	3	1	33%
über 3-Jährige gesamt	86	54	63%
zusätzl. Schulkinder über 6 J.		0	
Plätze insgesamt		66	
davon Integrationskinder		2	

OT Hövelriege

Kindergartenjahr	2019/2020	2020/2021	2021/2022	2022/2023	2023/2024	2024/2025	2025/2026	2024/2025
Geburtsjahrgänge	2013 - 2019	2014 - 2020	2015 - 2021	2016 - 2022	2017 - 2023	2018 - 2024	2019 - 2025	2018 - 2024
								durchschnittliche
Anzahl der Kinder in entsprechenden Altersgruppen								Anzahl Kinder
0 bis unter 1 Jahr	7	10	13	8	9	9	9	9
1 bis unter 2 Jahre	8	9	11	14	9	9	9	10
U2 gesamt	15	19	24	22	18	18	18	19
2 bis unter 3 Jahre	7	9	8	10	13	9	9	9
U3 gesamt	22	28	32	32	31	27	27	29
3 bis unter 4-Jährige	11	6	9	8	11	13	9	10
4 bis unter 5-Jährige	6	11	6	8	8	11	13	8
5 bis unter 6-Jährige	12	7	11	6	8	8	11	9
6-Jährige bis Schuleintritt	0	0	1	2	0	1	1	1
3 bis zur Einschulung	29	24	27	24	27	33	34	27
0 bis zur Einschulung	51	52	59	56	58	60	61	56

Plätze in Tageseinrichtungen	Anzahl Kinder gesamt 24/25	angemeldete Kinder	
		absolut	in %
0 bis unter 1-Jährige	9	0	0%
1 bis unter 2-Jährige	9	0	0%
U2 gesamt	18	0	0%
2 bis unter 3 Jahre	9	12	133%
unter 3 gesamt	27	12	44%
3 bis unter 4-Jährige	13	19	146%
4 bis unter 5-Jährige	11	23	209%
5 bis unter 6-Jährige	8	11	138%
6-Jährige bis Schuleintritt	1	1	100%
über 3-Jährige gesamt	33	54	164%
zusätzl. Schulkinder über 6 J.		0	
Plätze insgesamt		66	
davon Integrationskinder		2	

Lichtenau

Situation der Kinderbetreuung im Kita-Jahr 2024/2025

Kindertageseinrichtungen

Träger	Anzahl Kitas	Vorhandene Plätze
Stadt Lichtenau	6	293
Kath. Kita Hochstift gem. GmbH	1	98
Deutsches Rotes Kreuz	1	75
KreisSportBund Paderborn e.V.	1	54
Gesamt	9	520



Kinderzahlen und Versorgungsquoten

Ortsteil / Versorgungsbereich (VB)	Anzahl Kinder 0 Jahre bis Schuleintritt	davon ü3	ü3 in Kita	Vers. Quote ü3	davon u3	u3 in Kita	Vers. Quote u3
VB Atteln / Dalheim / Henglar / Husen	206	114	125	110%	92	50	54%
VB Asseln / Herbram / Grundsteinheim / Iggenhausen	137	69	56	81%	68	20	29%
VB Holtheim / Blankenrode	59	34	37	109%	25	19	76%
VB Lichtenau / Ebbingh. / Hakenb.	221	127	129	102%	94	44	47%
Kleinenberg	57	32	32	100%	25	8	32%
gesamt	680	376	379	101%	304	141	46%

Weitere Informationen und Entwicklungen

Neue Kitas	-
Provisorien	1 provisorische Gruppe in der kommunalen Kita „Pepino“ in Herbram 1 provisorische Gruppe in der kommunalen Kita in Holtheim 2 provisorische Gruppen in der DRK-Kita in Lichtenau
Aktuelle Entwicklungen / Ausbauplanung	Der Anschluss an digitale Kitabedarfsplanung mit „Little Bird“ ist erfolgt.
Besondere Einrichtungskonzepte	Familienzentrum St. Kilian Lichtenau Familienzentrum Sonnenschein Atteln

Kindertagespflege

Anzahl Tagespflegepersonen	Anzahl u3-Plätze	Vers. Quote u3
	15	5%

Versorgungsbereich Atteln / Dalheim / Henglarn / Husen

Verteilung nach Kibiz im Kindergartenjahr 2024/2025											
Kindergarten	KKG Atteln		KKG Henglarn		KKG Husen		KSB-Kita Atteln		gesamt		
Gruppenform	unter 3	über 3	unter 3	über 3	unter 3	über 3	unter 3	über 3	unter 3	über 3	
I. "2 - 6"	a	1	1	0	6	2	1	3	2	6	10
	b	1	3	3	12	2	0	5	8	11	23
	c	3	9	5	12	0	14	1	23	9	58
gesamt		5	13	8	30	4	15	9	33	26	91
II. "0 - 3"	a	3		0		0		0		3	
	b	4		0		2		5		11	
	c	0		0		3		7		10	
gesamt		7		0		5		12		24	
III. "3 und älter"	a		1		0		1		0		2
	b		0		0		2		0		2
	c		20		0		10		0		30
gesamt			21		0		13		0		34
insgesamt		12	34	8	30	9	28	21	33	50	125
Anzahl gesamt		46		38		37		54		175	
davon i-Kinder u3		0		0		0		0		0	
davon i-Kinder ü3		1		1		0		0		2	

Auslastung der Einrichtungen

Anzahl Gruppen	3	2	2,5	3	10,5
Kinder in %	264%	190%	207%	330%	991%
Kapazität in %	300%	200%	250%	300%	1050%

Ausbauplanung (JHA-Beschluss März 2023)

Geplante Verteilung nach Kibiz										
Kindergarten	KKG Atteln		KKG Henglarn		KKG Husen		KSB-Kita Atteln		gesamt	
Gruppenform	unter 3	über 3	unter 3	über 3	unter 3	über 3	unter 3	über 3	unter 3	über 3
I. "2 - 6"	6	14	10	30	8	22	8	32	32	98
II. "0 - 3"	10		0		5		10		25	
III. "3 und älter"		25		0		12		0		37
gesamt	16	39	10	30	13	34	18	32	57	135
Anzahl gesamt	55		40		47		50		192	
Anzahl Gruppen	3		2		2,5		3		10,5	

Anpassung der Ausbauplanung (JHA-Beschluss März 2024)

I. "2 - 6"									32	98
II. "0 - 3"									25	
III. "3 und älter"										37
gesamt	0	0	0	0	0	0	0	0	57	135
Anzahl gesamt	0		0		0		0		192	
Anzahl Gruppen									10,5	

Versorgungsbereich Asseln / Herbram / Grundsteinheim / Iggenhausen

Verteilung nach Kibiz im Kindergartenjahr 2024/2025					
Kindergarten		KKG Herbram		gesamt	
Gruppenform		unter 3	über 3	unter 3	über 3
I. "2 - 6"	a	1	0	1	0
	b	6	0	6	0
	c	1	34	1	34
gesamt		8	34	8	34
II. "0 - 3"	a	7		7	
	b	3		3	
	c	2		2	
gesamt		12		12	
III. "3 und älter"	a		8		8
	b		6		6
	c		8		8
gesamt			22		22
insgesamt		20	56	20	56
Anzahl gesamt		76		76	
davon i-Kinder u3		0		0	
davon i-Kinder ü3		5		5	

Auslastung der Einrichtungen

Anzahl Gruppen	4	4
Kinder in %	426%	426%
Kapazität in %	400%	400%

1 Gruppe Provisorium

Ausbauplanung (JHA-Beschluss März 2023)

Geplante Verteilung nach Kibiz					
Kindergarten		KKG Herbram		gesamt	
Gruppenform		unter 3	über 3	unter 3	über 3
I. "2 - 6"		8	32	8	32
II. "0 - 3"		10		10	
III. "3 und älter"			25		25
gesamt		18	57	18	57
Anzahl gesamt		75		75	
Anzahl Gruppen		4		4	

Anpassung der Ausbauplanung (JHA-Beschluss März 2024)

I. "2 - 6"				8	32
II. "0 - 3"				10	
III. "3 und älter"					25
gesamt		0	0	18	57
Anzahl gesamt		0		75	
Anzahl Gruppen				4	

Versorgungsbereich Holtheim / Blankenrode

Verteilung nach Kibiz im Kindergartenjahr 2024/2025					
Kindergarten		KKG Holtheim		gesamt	
Gruppenform		unter 3	über 3	unter 3	über 3
I. "2 - 6"	a	4	2	4	2
	b	5	2	5	2
	c	2	33	2	33
gesamt		11	37	11	37
II. "0 - 3"	a	0		0	
	b	4		4	
	c	4		4	
gesamt		8		8	
III. "3 und älter"	a		0		0
	b		0		0
	c		0		0
gesamt			0		0
insgesamt		19	37	19	37
Anzahl gesamt		56		56	
davon i-Kinder u3		0		0	
davon i-Kinder ü3		3		3	

Auslastung der Einrichtungen

Anzahl Gruppen	3	3
Kinder in %	320%	320%
Kapazität in %	300%	300%

1 Gruppe Provisorium

Ausbauplanung (JHA-Beschluss März 2023)

Geplante Verteilung nach Kibiz					
Kindergarten		KKG Holtheim		gesamt	
Gruppenform		unter 3	über 3	unter 3	über 3
I. "2 - 6"		12	28	12	28
II. "0 - 3"		0		0	
III. "3 und älter"			0		0
gesamt		12	28	12	28
Anzahl gesamt		40		40	
Anzahl Gruppen		2		2	

Anpassung der Ausbauplanung (JHA-Beschluss März 2024)

I. "2 - 6"				12	28
II. "0 - 3"				0	
III. "3 und älter"					0
gesamt		0	0	12	28
Anzahl gesamt		0		40	
Anzahl Gruppen				2	

Versorgungsbereich Lichtenau / Ebbinghausen / Hakenberg

Verteilung nach Kibiz im Kindergartenjahr 2024/2025						
Kindergarten	Kath. St. Kilian		DRK Kita Lichtenau		gesamt	
Gruppenform	unter 3	über 3	unter 3	über 3	unter 3	über 3
I. "2 - 6"	a	3	0	0	3	0
	b	3	0	0	3	0
	c	6	53	0	6	53
gesamt		12	53	0	12	53
II. "0 - 3"	a	0		1	1	
	b	4		12	16	
	c	8		7	15	
gesamt		12		20	32	
III. "3 und älter"	a		1			7
	b		11			28
	c		9			41
gesamt			21			76
insgesamt		24	74	20	55	129
Anzahl gesamt		98		75		173
davon i-Kinder u3		0		0		0
davon i-Kinder ü3		1		1		2

Auslastung der Einrichtungen

Anzahl Gruppen	5	4,5	9,5
Kinder in %	538%	452%	990%
Kapazität in %	500%	450%	950%

2 Gruppen Provisorium

Ausbauplanung (JHA-Beschluss März 2023)

Geplante Verteilung nach Kibiz						
Kindergarten	Kath. St. Kilian		DRK Kita Lichtenau		gesamt	
Gruppenform	unter 3	über 3	unter 3	über 3	unter 3	über 3
I. "2 - 6"	12	28	12	28	24	56
II. "0 - 3"	10		10		20	
III. "3 und älter"		50		30		80
gesamt	22	78	22	58	44	136
Anzahl gesamt	100		80		180	
Anzahl Gruppen	5		4,5		9,5	

Anpassung der Ausbauplanung (JHA-Beschluss März 2024)

I. "2 - 6"					24	56
II. "0 - 3"					20	
III. "3 und älter"						80
gesamt	0	0	0	0	44	136
Anzahl gesamt	0		0		180	
Anzahl Gruppen					9,5	

Kleinenberg

Verteilung nach Kibiz im Kindergartenjahr 2024/2025					
Kindergarten		KKG Kleinenberg		gesamt	
Gruppenform		unter 3	über 3	unter 3	über 3
	a	3	2	3	2
I. "2 - 6"	b	1	13	1	13
	c	4	17	4	17
gesamt		8	32	8	32
	a			0	
II. "0 - 3"	b			0	
	c			0	
gesamt		0		0	
	a				0
III. "3 und älter"	b				0
	c				0
gesamt			0		0
insgesamt		8	32	8	32
Anzahl gesamt		40		40	
davon i-Kinder u3		0		0	
davon i-Kinder ü3		6		6	

Auslastung der Einrichtungen

Anzahl Gruppen		2	2
Kinder in %		200%	200%
Kapazität in %		200%	200%

Ausbauplanung (JHA-Beschluss März 2023)

Geplante Verteilung nach Kibiz					
Kindergarten		KKG Kleinenberg		gesamt	
Gruppenform		unter 3	über 3	unter 3	über 3
I. "2 - 6"		12	28	12	28
II. "0 - 3"		0		0	
III. "3 und älter"			0		0
gesamt		12	28	12	28
Anzahl gesamt		40		40	
Anzahl Gruppen		2		2	

Anpassung der Ausbauplanung (JHA-Beschluss

I. "2 - 6"				12	28
II. "0 - 3"				0	
III. "3 und älter"					0
gesamt		0	0	12	28
Anzahl gesamt		0		40	
Anzahl Gruppen				2	

Lichtenau gesamt

Kindergartenjahr	2019/2020	2020/2021	2021/2022	2022/2023	2023/2024	2024/2025	2025/2026	2024/2025
Geburtsjahrgänge	2013 - 2019	2014 - 2020	2015 - 2021	2016 - 2022	2017 - 2023	2018 - 2024	2019 - 2025	2018 - 2024
								durchschnittliche
Anzahl der Kinder in entsprechenden Altersgruppen								Anzahl Kinder
0 bis unter 1 Jahr	102	103	102	103	96	96	96	100
1 bis unter 2 Jahre	98	107	120	113	112	96	96	108
U2 gesamt	200	210	222	216	208	192	192	208
2 bis unter 3 Jahre	104	98	111	130	105	112	96	110
U3 gesamt	304	308	333	346	313	304	288	318
3 bis unter 4-Jährige	111	116	107	124	136	105	112	117
4 bis unter 5-Jährige	100	116	119	115	129	136	105	119
5 bis unter 6-Jährige	114	103	118	118	120	129	136	117
6-Jährige bis Schuleintritt	7	9	12	6	10	6	5	8
3 bis zur Einschulung	332	344	356	363	395	376	358	361
0 bis zur Einschulung	636	652	689	709	708	680	646	679

Plätze in Tageseinrichtungen	Anzahl Kinder gesamt 24/25	angemeldete Kinder	
		absolut	in %
0 bis unter 1-Jährige	96	1	1%
1 bis unter 2-Jährige	96	35	36%
U2 gesamt	192	36	19%
2 bis unter 3 Jahre	112	105	94%
unter 3 gesamt	304	141	46%
3 bis unter 4-Jährige	105	110	104%
4 bis unter 5-Jährige	136	131	96%
5 bis unter 6-Jährige	129	122	95%
6-Jährige bis Schuleintritt	6	16	267%
über 3-Jährige gesamt	376	379	101%
zusätzl. Schulkinder über 6 J.		0	
Plätze insgesamt		520	
davon Integrationskinder		18	

U3-Plätze in Kita und Tagespflege	2022/2023		2023/2024		2024/2025	
	angemeldete Kinder		angemeldete Kinder		angemeldete Kinder	
	absolut	in %	absolut	in %	absolut	in %
U3 gesamt	180	56%	175	55%	156	51%
davon Plätze in Tageseinrichtungen	155	48%	159	50%	141	46%
davon Plätze in Tagespflege	25	8%	16	5%	15	5%

VB Atteln/Dalheim/Henglarn/Husen

Kindergartenjahr	2019/2020	2020/2021	2021/2022	2022/2023	2023/2024	2024/2025	2025/2026	2024/2025
Geburtsjahrgänge	2013 - 2019	2014 - 2020	2015 - 2021	2016 - 2022	2017 - 2023	2018 - 2024	2019 - 2025	2018 - 2024
								durchschnittliche
Anzahl der Kinder in entsprechenden Altersgruppen								Anzahl Kinder
0 bis unter 1 Jahr	35	45	30	38	26	26	26	33
1 bis unter 2 Jahre	38	35	47	33	40	26	26	37
U2 gesamt	73	80	77	71	66	52	52	70
2 bis unter 3 Jahre	38	39	34	50	21	40	26	37
U3 gesamt	111	119	111	121	87	92	78	107
3 bis unter 4-Jährige	32	41	41	35	54	21	40	37
4 bis unter 5-Jährige	41	33	41	43	36	54	21	41
5 bis unter 6-Jährige	37	43	33	40	45	36	54	39
6-Jährige bis Schuleintritt	4	4	6	4	3	3	3	4
3 bis zur Einschulung	114	121	121	122	138	114	118	122
0 bis zur Einschulung	225	240	232	243	225	206	196	229

Plätze in Tageseinrichtungen	Anzahl Kinder gesamt 24/25	angemeldete Kinder	
		absolut	in %
0 bis unter 1-Jährige	26	1	4%
1 bis unter 2-Jährige	26	11	42%
U2 gesamt	52	12	23%
2 bis unter 3 Jahre	40	38	95%
unter 3 gesamt	92	50	54%
3 bis unter 4-Jährige	21	34	162%
4 bis unter 5-Jährige	54	52	96%
5 bis unter 6-Jährige	36	34	94%
6-Jährige bis Schuleintritt	3	5	167%
über 3-Jährige gesamt	114	125	110%
zusätzl. Schulkinder über 6 J.		0	
Plätze insgesamt		175	
davon Integrationskinder		2	

OT Atteln

Kindergartenjahr	2019/2020	2020/2021	2021/2022	2022/2023	2023/2024	2024/2025	2025/2026	2024/2025
Geburtsjahrgänge	2013 - 2019	2014 - 2020	2015 - 2021	2016 - 2022	2017 - 2023	2018 - 2024	2019 - 2025	2018 - 2024
								durchschnittliche
Anzahl der Kinder in entsprechenden Altersgruppen								Anzahl Kinder
0 bis unter 1 Jahr	11	23	10	14	14	14	14	14
1 bis unter 2 Jahre	20	9	23	12	15	14	14	16
U2 gesamt	31	32	33	26	29	28	28	30
2 bis unter 3 Jahre	17	21	9	23	1	15	14	14
U3 gesamt	48	53	42	49	30	43	42	44
3 bis unter 4-Jährige	10	15	22	9	24	1	15	14
4 bis unter 5-Jährige	19	10	15	23	9	24	1	17
5 bis unter 6-Jährige	12	19	10	15	25	9	24	15
6-Jährige bis Schuleintritt	2	0	4	2	0	1	1	2
3 bis zur Einschulung	43	44	51	49	58	35	41	47
0 bis zur Einschulung	91	97	93	98	88	78	83	91

Plätze in Tageseinrichtungen	Anzahl Kinder gesamt 24/25	angemeldete Kinder	
		absolut	in %
0 bis unter 1-Jährige	14	1	7%
1 bis unter 2-Jährige	14	11	79%
U2 gesamt	28	12	43%
2 bis unter 3 Jahre	15	21	140%
unter 3 gesamt	43	33	77%
3 bis unter 4-Jährige	1	18	1800%
4 bis unter 5-Jährige	24	32	133%
5 bis unter 6-Jährige	9	13	144%
6-Jährige bis Schuleintritt	1	4	400%
über 3-Jährige gesamt	35	67	191%
zusätzl. Schulkinder über 6 J.		0	
Plätze insgesamt		100	
davon Integrationskinder		1	

OT Henglar

Kindergartenjahr	2019/2020	2020/2021	2021/2022	2022/2023	2023/2024	2024/2025	2025/2026	2024/2025
Geburtsjahrgänge	2013 - 2019	2014 - 2020	2015 - 2021	2016 - 2022	2017 - 2023	2018 - 2024	2019 - 2025	2018 - 2024
								durchschnittliche
Anzahl der Kinder in entsprechenden Altersgruppen								Anzahl Kinder
0 bis unter 1 Jahr	14	13	14	10	7	7	7	11
1 bis unter 2 Jahre	7	15	13	14	10	7	7	11
U2 gesamt	21	28	27	24	17	14	14	22
2 bis unter 3 Jahre	10	7	15	15	14	10	7	12
U3 gesamt	31	35	42	39	31	24	21	34
3 bis unter 4-Jährige	6	12	8	17	16	14	10	12
4 bis unter 5-Jährige	9	7	12	8	17	16	14	12
5 bis unter 6-Jährige	14	9	7	11	9	17	16	11
6-Jährige bis Schuleintritt	0	2	2	1	1	1	1	1
3 bis zur Einschulung	29	30	29	37	43	48	41	36
0 bis zur Einschulung	60	65	71	76	74	72	62	70

Plätze in Tageseinrichtungen	Anzahl Kinder gesamt 24/25	angemeldete Kinder	
		absolut	in %
0 bis unter 1-Jährige	7	0	0%
1 bis unter 2-Jährige	7	0	0%
U2 gesamt	14	0	0%
2 bis unter 3 Jahre	10	8	80%
unter 3 gesamt	24	8	33%
3 bis unter 4-Jährige	14	9	64%
4 bis unter 5-Jährige	16	10	63%
5 bis unter 6-Jährige	17	10	59%
6-Jährige bis Schuleintritt	1	1	100%
über 3-Jährige gesamt	48	30	63%
zusätzl. Schulkinder über 6 J.		0	
Plätze insgesamt		38	
davon Integrationskinder		1	

OT Husen

Kindergartenjahr	2019/2020	2020/2021	2021/2022	2022/2023	2023/2024	2024/2025	2025/2026	2024/2025
Geburtsjahrgänge	2013 - 2019	2014 - 2020	2015 - 2021	2016 - 2022	2017 - 2023	2018 - 2024	2019 - 2025	2018 - 2024
								durchschnittliche
Anzahl der Kinder in entsprechenden Altersgruppen								Anzahl Kinder
0 bis unter 1 Jahr	10	6	6	13	2	2	2	7
1 bis unter 2 Jahre	8	11	8	7	13	2	2	8
U2 gesamt	18	17	14	20	15	4	4	15
2 bis unter 3 Jahre	11	8	10	9	6	13	2	10
U3 gesamt	29	25	24	29	21	17	6	24
3 bis unter 4-Jährige	15	13	8	9	11	6	13	10
4 bis unter 5-Jährige	12	15	13	8	10	11	6	12
5 bis unter 6-Jährige	11	13	15	13	8	10	11	12
6-Jährige bis Schuleintritt	1	2	0	1	2	1	1	1
3 bis zur Einschulung	39	43	36	31	31	28	31	35
0 bis zur Einschulung	68	68	60	60	52	45	37	59

Plätze in Tageseinrichtungen	Anzahl Kinder gesamt 24/25	angemeldete Kinder	
		absolut	in %
0 bis unter 1-Jährige	2	0	0%
1 bis unter 2-Jährige	2	0	0%
U2 gesamt	4	0	0%
2 bis unter 3 Jahre	13	9	69%
unter 3 gesamt	17	9	53%
3 bis unter 4-Jährige	6	7	117%
4 bis unter 5-Jährige	11	10	91%
5 bis unter 6-Jährige	10	11	110%
6-Jährige bis Schuleintritt	1	0	0%
über 3-Jährige gesamt	28	28	100%
zusätzl. Schulkinder über 6 J.		0	
Plätze insgesamt		37	
davon Integrationskinder		0	

VB Asseln/Herbram/Herbram-Wald/Grundsteinheim/Iggenhausen

Kindergartenjahr	2019/2020	2020/2021	2021/2022	2022/2023	2023/2024	2024/2025	2025/2026	2024/2025
Geburtsjahrgänge	2013 - 2019	2014 - 2020	2015 - 2021	2016 - 2022	2017 - 2023	2018 - 2024	2019 - 2025	2018 - 2024
								durchschnittliche
Anzahl der Kinder in entsprechenden Altersgruppen								Anzahl Kinder
0 bis unter 1 Jahr	25	13	18	17	25	25	25	21
1 bis unter 2 Jahre	22	22	18	20	18	25	25	21
U2 gesamt	47	35	36	37	43	50	50	41
2 bis unter 3 Jahre	24	16	21	16	23	18	25	20
U3 gesamt	71	51	57	53	66	68	75	61
3 bis unter 4-Jährige	19	25	19	27	16	23	18	22
4 bis unter 5-Jährige	24	19	23	19	29	16	23	22
5 bis unter 6-Jährige	19	21	20	23	20	29	16	22
6-Jährige bis Schuleintritt	1	2	1	0	2	1	0	1
3 bis zur Einschulung	63	67	63	69	67	69	57	66
0 bis zur Einschulung	134	118	120	122	133	137	132	127

Plätze in Tageseinrichtungen	Anzahl Kinder gesamt 24/25	angemeldete Kinder	
		absolut	in %
0 bis unter 1-Jährige	25	0	0%
1 bis unter 2-Jährige	25	5	20%
U2 gesamt	50	5	10%
2 bis unter 3 Jahre	18	15	83%
unter 3 gesamt	68	20	29%
3 bis unter 4-Jährige	23	21	87%
4 bis unter 5-Jährige	16	13	81%
5 bis unter 6-Jährige	29	21	72%
6-Jährige bis Schuleintritt	1	1	100%
über 3-Jährige gesamt	69	56	81%
zusätzl. Schulkinder über 6 J.		0	
Plätze insgesamt		76	
davon Integrationskinder		5	

OT Herbram einschl. Herbram-Wald

Kindergartenjahr	2019/2020	2020/2021	2021/2022	2022/2023	2023/2024	2024/2025	2025/2026	2024/2025
Geburtsjahrgänge	2013 - 2019	2014 - 2020	2015 - 2021	2016 - 2022	2017 - 2023	2018 - 2024	2019 - 2025	2018 - 2024
								durchschnittliche
Anzahl der Kinder in entsprechenden Altersgruppen								Anzahl Kinder
0 bis unter 1 Jahr	8	6	4	7	4	4	4	6
1 bis unter 2 Jahre	8	5	7	6	8	4	4	6
U2 gesamt	16	11	11	13	12	8	8	12
2 bis unter 3 Jahre	6	5	5	5	11	8	4	7
U3 gesamt	22	16	16	18	23	16	12	19
3 bis unter 4-Jährige	11	6	7	6	6	11	8	8
4 bis unter 5-Jährige	12	11	6	7	6	6	11	8
5 bis unter 6-Jährige	9	11	11	6	8	6	6	9
6-Jährige bis Schuleintritt	0	0	1	0	1	0	0	0
3 bis zur Einschulung	32	28	25	19	21	23	25	25
0 bis zur Einschulung	54	44	41	37	44	39	37	43

Plätze in Tageseinrichtungen	Anzahl Kinder gesamt 24/25	angemeldete Kinder	
		absolut	in %
0 bis unter 1-Jährige	4	0	0%
1 bis unter 2-Jährige	4	5	125%
U2 gesamt	8	5	63%
2 bis unter 3 Jahre	8	15	188%
unter 3 gesamt	16	20	125%
3 bis unter 4-Jährige	11	21	182%
4 bis unter 5-Jährige	6	13	217%
5 bis unter 6-Jährige	6	21	350%
6-Jährige bis Schuleintritt	0	1	0%
über 3-Jährige gesamt	23	56	243%
zusätzl. Schulkinder über 6 J.		0	
Plätze insgesamt		76	
davon Integrationskinder		5	

VB Holtheim/Blankenrode

Kindergartenjahr	2019/2020	2020/2021	2021/2022	2022/2023	2023/2024	2024/2025	2025/2026	2024/2025
Geburtsjahrgänge	2013 - 2019	2014 - 2020	2015 - 2021	2016 - 2022	2017 - 2023	2018 - 2024	2019 - 2025	2018 - 2024
								durchschnittliche
Anzahl der Kinder in entsprechenden Altersgruppen								Anzahl Kinder
0 bis unter 1 Jahr	7	14	12	10	7	7	7	10
1 bis unter 2 Jahre	8	9	15	12	11	7	7	10
U2 gesamt	15	23	27	22	18	14	14	20
2 bis unter 3 Jahre	4	8	10	15	10	11	7	10
U3 gesamt	19	31	37	37	28	25	21	30
3 bis unter 4-Jährige	9	7	10	10	15	10	11	10
4 bis unter 5-Jährige	5	10	8	9	9	15	10	9
5 bis unter 6-Jährige	16	5	9	8	9	9	15	9
6-Jährige bis Schuleintritt	1	1	0	0	1	0	0	1
3 bis zur Einschulung	31	23	27	27	34	34	36	29
0 bis zur Einschulung	50	54	64	64	62	59	57	59

Plätze in Tageseinrichtungen	Anzahl Kinder gesamt 24/25	angemeldete Kinder	
		absolut	in %
0 bis unter 1-Jährige	7	0	0%
1 bis unter 2-Jährige	7	7	100%
U2 gesamt	14	7	50%
2 bis unter 3 Jahre	11	12	109%
unter 3 gesamt	25	19	76%
3 bis unter 4-Jährige	10	10	100%
4 bis unter 5-Jährige	15	15	100%
5 bis unter 6-Jährige	9	10	111%
6-Jährige bis Schuleintritt	0	2	0%
über 3-Jährige gesamt	34	37	109%
zusätzl. Schulkinder über 6 J.		0	
Plätze insgesamt		56	
davon Integrationskinder		3	

OT Holtheim

Kindergartenjahr	2019/2020	2020/2021	2021/2022	2022/2023	2023/2024	2024/2025	2025/2026	2024/2025
Geburtsjahrgänge	2013 - 2019	2014 - 2020	2015 - 2021	2016 - 2022	2017 - 2023	2018 - 2024	2019 - 2025	2018 - 2024
								durchschnittliche
Anzahl der Kinder in entsprechenden Altersgruppen								Anzahl Kinder
0 bis unter 1 Jahr	4	12	10	7	6	6	6	8
1 bis unter 2 Jahre	6	6	12	10	8	6	6	8
U2 gesamt	10	18	22	17	14	12	12	16
2 bis unter 3 Jahre	3	6	7	12	8	8	6	7
U3 gesamt	13	24	29	29	22	20	18	23
3 bis unter 4-Jährige	6	6	8	7	12	8	8	8
4 bis unter 5-Jährige	4	7	6	7	6	12	8	7
5 bis unter 6-Jährige	14	4	6	6	7	6	12	7
6-Jährige bis Schuleintritt	1	0	0	0	1	0	0	0
3 bis zur Einschulung	25	17	20	20	26	26	28	22
0 bis zur Einschulung	38	41	49	49	48	46	46	45

Plätze in Tageseinrichtungen	Anzahl Kinder gesamt 24/25	angemeldete Kinder	
		absolut	in %
0 bis unter 1-Jährige	6	0	0%
1 bis unter 2-Jährige	6	7	117%
U2 gesamt	12	7	58%
2 bis unter 3 Jahre	8	12	150%
unter 3 gesamt	20	19	95%
3 bis unter 4-Jährige	8	10	125%
4 bis unter 5-Jährige	12	15	125%
5 bis unter 6-Jährige	6	10	167%
6-Jährige bis Schuleintritt	0	2	0%
über 3-Jährige gesamt	26	37	142%
zusätzl. Schulkinder über 6 J.		0	
Plätze insgesamt		56	
davon Integrationskinder		3	

VB Lichtenau/Ebbinghausen/Hakenberg

Kindergartenjahr	2019/2020	2020/2021	2021/2022	2022/2023	2023/2024	2024/2025	2025/2026	2024/2025
Geburtsjahrgänge	2013 - 2019	2014 - 2020	2015 - 2021	2016 - 2022	2017 - 2023	2018 - 2024	2019 - 2025	2018 - 2024
								durchschnittliche
Anzahl der Kinder in entsprechenden Altersgruppen								Anzahl Kinder
0 bis unter 1 Jahr	30	25	32	32	32	32	32	31
1 bis unter 2 Jahre	21	36	33	36	30	32	32	31
U2 gesamt	51	61	65	68	62	64	64	62
2 bis unter 3 Jahre	31	23	41	39	40	30	32	34
U3 gesamt	82	84	106	107	102	94	96	96
3 bis unter 4-Jährige	38	33	27	42	40	40	30	37
4 bis unter 5-Jährige	21	41	36	30	45	40	40	36
5 bis unter 6-Jährige	29	23	43	36	30	45	40	34
6-Jährige bis Schuleintritt	1	1	4	2	4	2	2	2
3 bis zur Einschulung	89	98	110	110	119	127	112	109
0 bis zur Einschulung	171	182	216	217	221	221	208	205

Plätze in Tageseinrichtungen	Anzahl Kinder gesamt 24/25	angemeldete Kinder	
		absolut	in %
0 bis unter 1-Jährige	32	0	0%
1 bis unter 2-Jährige	32	12	38%
U2 gesamt	64	12	19%
2 bis unter 3 Jahre	30	32	107%
unter 3 gesamt	94	44	47%
3 bis unter 4-Jährige	40	36	90%
4 bis unter 5-Jährige	40	42	105%
5 bis unter 6-Jährige	45	46	102%
6-Jährige bis Schuleintritt	2	5	250%
über 3-Jährige gesamt	127	129	102%
zusätzl. Schulkinder über 6 J.		0	
Plätze insgesamt		173	
davon Integrationskinder		2	

OT Lichtenau

Kindergartenjahr	2019/2020	2020/2021	2021/2022	2022/2023	2023/2024	2024/2025	2025/2026	2024/2025
Geburtsjahrgänge	2013 - 2019	2014 - 2020	2015 - 2021	2016 - 2022	2017 - 2023	2018 - 2024	2019 - 2025	2018 - 2024
								durchschnittliche
Anzahl der Kinder in entsprechenden Altersgruppen								Anzahl Kinder
0 bis unter 1 Jahr	28	23	30	31	29	29	29	28
1 bis unter 2 Jahre	19	35	29	34	29	29	29	29
U2 gesamt	47	58	59	65	58	58	58	58
2 bis unter 3 Jahre	26	21	38	34	38	29	29	31
U3 gesamt	73	79	97	99	96	87	87	89
3 bis unter 4-Jährige	35	28	25	40	35	38	29	34
4 bis unter 5-Jährige	17	37	31	28	42	35	38	32
5 bis unter 6-Jährige	27	21	38	31	28	42	35	31
6-Jährige bis Schuleintritt	1	1	4	2	4	2	2	2
3 bis zur Einschulung	80	87	98	101	109	117	104	99
0 bis zur Einschulung	153	166	195	200	205	204	191	187

Plätze in Tageseinrichtungen	Anzahl Kinder gesamt 24/25	angemeldete Kinder	
		absolut	in %
0 bis unter 1-Jährige	29	0	0%
1 bis unter 2-Jährige	29	12	41%
U2 gesamt	58	12	21%
2 bis unter 3 Jahre	29	32	110%
unter 3 gesamt	87	44	51%
3 bis unter 4-Jährige	38	36	95%
4 bis unter 5-Jährige	35	42	120%
5 bis unter 6-Jährige	42	46	110%
6-Jährige bis Schuleintritt	2	5	250%
über 3-Jährige gesamt	117	129	110%
zusätzl. Schulkinder über 6 J.		0	
Plätze insgesamt		173	
davon Integrationskinder		2	

OT Kleinenberg

Kindergartenjahr	2019/2020	2020/2021	2021/2022	2022/2023	2023/2024	2024/2025	2025/2026	2024/2025
Geburtsjahrgänge	2013 - 2019	2014 - 2020	2015 - 2021	2016 - 2022	2017 - 2023	2018 - 2024	2019 - 2025	2018 - 2024
								durchschnittliche
Anzahl der Kinder in entsprechenden Altersgruppen								Anzahl Kinder
0 bis unter 1 Jahr	5	6	10	6	6	6	6	7
1 bis unter 2 Jahre	9	5	7	12	13	6	6	9
U2 gesamt	14	11	17	18	19	12	12	15
2 bis unter 3 Jahre	7	12	5	10	11	13	6	10
U3 gesamt	21	23	22	28	30	25	18	25
3 bis unter 4-Jährige	13	10	10	10	11	11	13	11
4 bis unter 5-Jährige	9	13	11	14	10	11	11	11
5 bis unter 6-Jährige	13	11	13	11	16	10	11	12
6-Jährige bis Schuleintritt	0	1	1	0	0	0	0	0
3 bis zur Einschulung	35	35	35	35	37	32	35	35
0 bis zur Einschulung	56	58	57	63	67	57	53	60

Plätze in Tageseinrichtungen	Anzahl Kinder gesamt 24/25	angemeldete Kinder	
		absolut	in %
0 bis unter 1-Jährige	6	0	0%
1 bis unter 2-Jährige	6	0	0%
U2 gesamt	12	0	0%
2 bis unter 3 Jahre	13	8	62%
unter 3 gesamt	25	8	32%
3 bis unter 4-Jährige	11	9	82%
4 bis unter 5-Jährige	11	9	82%
5 bis unter 6-Jährige	10	11	110%
6-Jährige bis Schuleintritt	0	3	0%
über 3-Jährige gesamt	32	32	100%
zusätzl. Schulkinder über 6 J.		0	
Plätze insgesamt		40	
davon Integrationskinder		6	

Salzkotten

Situation der Kinderbetreuung im Kita-Jahr 2024/2025

Kindertageseinrichtungen

Träger	Anzahl Kitas	Vorhandene Plätze
Stadt Salzkotten	6	445
Kath. Kita Hochstift gem. GmbH	6	319
KreisSportBund Paderborn e.V.	1	57
Caritasverband Paderborn e.V.	1	50
Kinderstube Regenbogen e.V.	2	194
AWO Ostwestfalen-Lippe e.V.	1	50
Verein(en) e.V.	1	31
Glückspilze e.V.	1	48
Erlebniscampus e.V.	1	21
Gesamt	21	1.215



Kinderzahlen und Versorgungsquoten

Ortsteil / Versorgungsbereich (VB)	Anzahl Kinder 0 Jahre bis Schuleintritt	davon ü3	ü3 in Kita	Vers. Quote ü3	davon u3	u3 in Kita	Vers. Quote u3
VB Salzkotten / Upsprunge	730	397	447	113%	333	186	56%
VB Oberntudorf / Niederntudorf	259	142	113	80%	117	59	50%
Scharmede	185	96	61	64%	89	22	25%
VB Mantingh. / Schwelle / Verlar	174	95	85	89%	79	41	52%
Thüle	129	80	72	90%	49	28	57%
Verne	121	70	62	89%	51	23	45%
gesamt	1.598	880	850	97%	718	365	51%

Weitere Informationen und Entwicklungen

Neue Kitas	Kita Glückspilze Thüle
Provisorien	1,5 provisorische Gruppen der Kita Erlebniscampus in Verne 1 provisorische Gruppe kommunale Kita „Hoppetosse“ in Schwelle 1 provisorische Gruppe kommunale Kita „Kunterbunt“ in Thüle 1 provisorische Gruppe Glückspilze in Thüle
Aktuelle Entwicklungen / Ausbauplanung	Eine Erweiterung der kommunalen Kita Schwelle ist in Planung
Besondere Einrichtungskonzepte	Wald und Wiesen-Kita Regenbogen in Thüle KSB-Kita für Bewegung in Niederntudorf <u>Familienzentren</u> : AWO Salzkotten, Kuhbusch Salzkotten, Kinderstube Regenbogen Salzkotten, Wald-Kita Regenbogen in Thüle, Almeflöhe Niederntudorf, Kunterbunt Thüle, St. Martin Salzkotten, St. Petrus und Paulus Scharmede Der Anschluss an digitale Kitabedarfsplanung mit „Little Bird“ ist erfolgt.

Kindertagespflege

Anzahl Tagespflegepersonen	Anzahl u3-Plätze	Vers. Quote u3
17	58	8%

Salzkotten gesamt

Verteilung nach Kibiz im Kindergartenjahr 2024/2025															
Kindergarten	VB Tudorf		VB Salzk./Up.		Scharmede		VB Schw/Mant/Verlar		Thüle		Verne		gesamt		
Gruppenform	unter 3	über 3	unter 3	über 3	unter 3	über 3	unter 3	über 3	unter 3	über 3	unter 3	über 3	unter 3	über 3	
I. "2 - 6"	a	1	3	8	8	0	4	1	5	3	10	1	6	14	36
	b	7	17	27	61	3	10	4	11	4	18	2	6	47	123
	c	9	37	40	226	5	18	6	25	4	11	2	3	66	320
gesamt		17	57	75	295	8	32	11	41	11	39	5	15	127	479
II. "0 - 3"	a	8		13		1		10		3		3		38	
	b	18		53		13		13		9		10		116	
	c	16		45		6		7		5		5		84	
gesamt		42		111		20		30		17		18		238	
III. "3 und älter"	a		6		15		0		4		0		0		25
	b		18		34		7		13		2		4		78
	c		32		103		32		27		31		43		268
gesamt			56		152		39		44		33		47		371
insgesamt		59	113	186	447	28	71	41	85	28	72	23	62	365	850
Anzahl gesamt		172		633		99		126		100		85		1215	
davon i-Kinder u3		0		0		0		0		0		0		0	
davon i-Kinder ü3		2		21		4		3		3		1		34	

1 Gruppe Provisorium 2 Gruppen Provisorium 1,5 Gruppen Provisorium

Auslastung der Einrichtungen

Anzahl Gruppen	10	35,5	6	7	6	5,5	70
Kinder in %	1046%	3666%	603%	763%	585%	511%	7174%
Kapazität in %	1000%	3550%	600%	700%	600%	550%	7000%

Ausbauplanung (JHA-Beschluss März 2023)

Geplante Verteilung nach Kibiz														
Kindergarten	VB Tudorf		VB Salzk./Up.		Scharmede		VB Schw/Mant/Verlar		Thüle		Verne		gesamt	
Gruppenform	unter 3	über 3	unter 3	über 3	unter 3	über 3	unter 3	über 3	unter 3	über 3	unter 3	über 3	unter 3	über 3
I. "2 - 6"	30	70	69	201	0	0	18	42	12	28	12	28	141	369
II. "0 - 3"	26		120		30		20		10		20		226	
III. "3 und älter"		52		234		65		45		25		40		461
gesamt	56	122	189	435	30	65	38	87	22	53	32	68	367	830
Anzahl gesamt	178		624		95		125		75		100		1197	
Anzahl Gruppen	10		35,5		6		7		4		6		68,5	

Anpassung der Ausbauplanung (JHA-Beschluss März 2024)

I. "2 - 6"			72	218			24	56	16	44			154	416
II. "0 - 3"			120				20		15				231	
III. "3 und älter"				212				50		25				444
gesamt	0	0	192	430	0	0	44	106	31	69	0	0	385	860
Anzahl gesamt	0		622		0		150		100		0		1245	
Anzahl Gruppen			35,5				8		5,5				71	

Versorgungsbereich Niederntudorf / Oberntudorf

Verteilung nach Kibiz im Kindergartenjahr 2024/2025									
Kindergarten	KKG Niederntudorf		KSB Tudorf		Kath. St. Rochus		gesamt		
Gruppenform	unter 3	über 3	unter 3	über 3	unter 3	über 3	unter 3	über 3	
I. "2 - 6"	a	0	0	1	2	0	1	1	3
	b	2	5	3	12	2	0	7	17
	c	3	10	2	12	4	15	9	37
	gesamt	5	15	6	26	6	16	17	57
II. "0 - 3"	a	2		6		0		8	
	b	3		11		4		18	
	c	6		8		2		16	
	gesamt	11		25		6	0	42	
III. "3 und älter"	a		0		0		6		6
	b		10		0		8		18
	c		32		0		0		32
	gesamt		42		0		14		56
	insgesamt	16	57	31	26	12	30	59	113
	Anzahl gesamt	73		57		42		172	
	davon i-Kinder u3	0		0		0		0	
	davon i-Kinder ü3	2		0		0		2	

Auslastung der Einrichtungen

Anzahl Gruppen	4	4	2	10
Kinder in %	410%	410%	226%	1046%
Kapazität in %	400%	400%	200%	1000%

Ausbauplanung (JHA-Beschluss März 2023)

Geplante Verteilung nach Kibiz									
Kindergarten	KKG Niederntudorf		KSB Tudorf		Kath. St. Rochus		gesamt		
Gruppenform	unter 3	über 3	unter 3	über 3	unter 3	über 3	unter 3	über 3	
I. "2 - 6"	12	28	12	28	6	14	30	70	
II. "0 - 3"	10		10		6		26		
III. "3 und älter"		22		20		10		52	
	gesamt	22	50	22	48	12	24	56	122
	Anzahl gesamt	72		70		36		178	
	Anzahl Gruppen	4		4		2		10	

Anpassung der Ausbauplanung (JHA-Beschluss März 2024)

I. "2 - 6"							30	70	
II. "0 - 3"							26		
III. "3 und älter"								52	
	gesamt	0	0	0	0	0	56	122	
	Anzahl gesamt	0		0		0		178	
	Anzahl Gruppen							10	

Versorgungsbereich Salzkotten / Upsprunge

Verteilung nach Kibiz im Kindergartenjahr 2024/2025																							
Kindergarten	Kuhbusch		Sälzer Krümel		St. Johannes		St. Marien		Regenb. Sk		Regenb. Thüle		St. Petrus Up.		AWO Kita		Kleine Freunde		Caritas St. Martin		gesamt		
Gruppenform	unter 3	über 3	unter 3	über 3	unter 3	über 3	unter 3	über 3	unter 3	über 3	unter 3	über 3	unter 3	über 3	unter 3	über 3	unter 3	über 3	unter 3	über 3	unter 3	über 3	
I. "2 - 6"	a	1	0	1	3	1	0	0	0	3	2	1	1	1	0	0	0	1	0	1	8	8	
	b	1	5	1	8	3	3	0	0	7	13	4	7	2	3	3	8	3	9	3	5	27	61
	c	6	29	2	5	2	13	4	19	10	74	5	35	6	27	3	6	1	8	1	10	40	226
gesamt		8	34	4	16	6	16	4	19	20	89	10	43	9	30	6	14	4	18	4	16	75	295
II. "0 - 3"	a	1		0		1		1		4		1		0		3		0		2		13	
	b	5		14		3		6		4		4		0		3		8		6		53	
	c	4		6		6		3		12		7		0		4		1		2		45	
gesamt		10		20		10		10		20		12		0		10		9	0	10		111	
III. "3 und älter"	a		8		2		2		1		0		0		0		0		0		2		15
	b		6		5		3		9		0		0		0		3		0		8		34
	c		11		37		16		12		0		0		0		17		0		10		103
gesamt			25		44		21		22		0		0		0		20		0		20		152
insgesamt		18	59	24	60	16	37	14	41	40	89	22	43	9	30	16	34	13	18	14	36	186	447
Anzahl gesamt		77		84		53		55		129		65		39		50		31		50		633	
davon i-Kinder u3		0		0		0		0		0		0		0		0		0		0		0	
davon i-Kinder ü3		5		6		1		1		2		1		1		1		1		2		21	

Auslastung der Einrichtungen

Anzahl Gruppen	4	5	3	3	7	3,5	2	3	2	3	2	3	35,5
Kinder in %	421%	513%	310%	315%	745%	385%	190%	297%	200%	290%	3666%	3666%	
Kapazität in %	400%	500%	300%	300%	700%	350%	200%	300%	200%	300%	3550%	3550%	

Ausbauplanung (JHA-Beschluss März 2023)

Geplante Verteilung nach Kibiz																							
Kindergarten	Kuhbusch		Sälzer Krümel		St. Johannes		St. Marien		Regenb. Sk		Regenb. Thüle		St. Petrus Up.		AWO Kita		Kleine Freunde		Caritas St. Martin		gesamt		
Gruppenform	unter 3	über 3	unter 3	über 3	unter 3	über 3	unter 3	über 3	unter 3	über 3	unter 3	über 3	unter 3	über 3	unter 3	über 3	unter 3	über 3	unter 3	über 3	unter 3	über 3	
I. "2 - 6"		12	28	6	14	6	14	6	14	20	80	7	23	0	0	6	14	0	0	6	14	69	201
II. "0 - 3"		10		20		10		10		20		10		10		10		10		10		120	
III. "3 und älter"			25		45		25		25		0		22		20		25		22		25		234
gesamt		22	53	26	59	16	39	16	39	40	80	17	45	10	20	16	39	10	22	16	39	189	435
Anzahl gesamt		75		85		55		55		120		62		30		55		32		55		624	
Anzahl Gruppen		4		5		3		3		7		3,5		2		3		2		3		35,5	

Anpassung der Ausbauplanung (JHA-Beschluss März 2024)

I. "2 - 6"										10	40										72	218	
II. "0 - 3"										10												120	
III. "3 und älter"											0												212
gesamt		0	0	0	0	0	0	0	0	0	0	20	40	0	0	0	0	0	0	0	0	192	430
Anzahl gesamt		0		0		0		0		0		60		0		0		0		0		622	
Anzahl Gruppen												3,5										35,5	

Scharmmede

Verteilung nach Kibiz im Kindergartenjahr 2024/2025							
Kindergarten		Kath. St. Petrus & Paulus		Glückspilze Scharmmede		gesamt	
Gruppenform		unter 3	über 3	unter 3	über 3	unter 3	über 3
	a		4			0	4
I. "2 - 6"	b	3	10			3	10
	c	5	18			5	18
gesamt		8	32	0	0	8	32
	a	1				1	
II. "0 - 3"	b	4		9		13	
	c	5		1		6	
gesamt		10		10		20	
	a						0
III. "3 und älter"	b				7		7
	c		16		16		32
gesamt			16		23		39
insgesamt		18	48	10	23	28	71
Anzahl gesamt		66		33		99	
davon i-Kinder u3		0		0		0	
davon i-Kinder ü3		1		3		4	

Auslastung der Einrichtungen

Anzahl Gruppen		4	2	6
Kinder in %		380%	223%	603%
Kapazität in %		400%	200%	600%

Ausbauplanung (JHA-Beschluss März 2023)

Geplante Verteilung nach Kibiz							
Kindergarten		Kath. St. Petrus & Paulus		Glückspilze Scharmmede		gesamt	
Gruppenform		unter 3	über 3	unter 3	über 3	unter 3	über 3
I. "2 - 6"		0	0	0	0	0	0
II. "0 - 3"		20		10		30	
III. "3 und älter"			45		20		65
gesamt		20	45	10	20	30	65
Anzahl gesamt		65		30		95	
Anzahl Gruppen		4		2		6	

Anpassung der Ausbauplanung (JHA-Beschluss März 2024)

I. "2 - 6"						0	0
II. "0 - 3"						30	
III. "3 und älter"							65
gesamt		0	0	0	0	30	65
Anzahl gesamt				0		95	
Anzahl Gruppen						6	

Versorgungsbereich Schwelle / Mantinghausen / Verlar

Verteilung nach Kibiz im Kindergartenjahr 2024/2025							
Kindergarten		KKG Schwelle		KKG Mantinghausen		gesamt	
Gruppenform		unter 3	über 3	unter 3	über 3	unter 3	über 3
I. "2 - 6"	a	0	0	1	5	1	5
	b	1	0	3	11	4	11
	c	1	9	5	16	6	25
gesamt		2	9	9	32	11	41
II. "0 - 3"	a	5		5		10	
	b	10		3		13	
	c	3		4		7	
gesamt		18		12		30	
III. "3 und älter"	a		3		1		4
	b		12		1		13
	c		10		17		27
gesamt			25		19		44
insgesamt		20	34	21	51	41	85
Anzahl gesamt		54		72		126	
davon i-Kinder u3		0		0		0	
davon i-Kinder ü3		0		3		3	

1 Gruppe Provisorium

Auslastung der Einrichtungen

Anzahl Gruppen	3	4	7
Kinder in %	345%	418%	763%
Kapazität in %	300%	400%	700%

Ausbauplanung (JHA-Beschluss März 2023)

Geplante Verteilung nach Kibiz							
Kindergarten		KKG Schwelle		KKG Mantinghausen		gesamt	
Gruppenform		unter 3	über 3	unter 3	über 3	unter 3	über 3
I. "2 - 6"		6	14	12	28	18	42
II. "0 - 3"		10		10		20	
III. "3 und älter"			20		25		45
gesamt		16	34	22	53	38	87
Anzahl gesamt		50		75		125	
Anzahl Gruppen		3		4		7	

Anpassung der Ausbauplanung (JHA-Beschluss März 2024)

I. "2 - 6"	12	28			24	56	
II. "0 - 3"	10				20		
III. "3 und älter"		25				50	
gesamt		22	53	0	0	44	106
Anzahl gesamt		75		0		150	
Anzahl Gruppen		4				8	

Thüle

Verteilung nach Kibiz im Kindergartenjahr 2024/2025						
Kindergarten	KKG Thüle		Glückspilze Thüle		gesamt	
Gruppenform	unter 3	über 3	unter 3	über 3	unter 3	über 3
I. "2 - 6"	a	3	10		3	10
	b	3	16	1	2	4
	c	3	5	1	6	4
gesamt		9	31	2	8	11
II. "0 - 3"	a	3			3	
	b	7		2	9	
	c	2		3	5	
gesamt		12		5	17	
III. "3 und älter"	a					0
	b		2			2
	c		31			31
gesamt			33	0		33
insgesamt		21	64	7	8	28
Anzahl gesamt		85		15		100
davon i-Kinder u3		0		0		0
davon i-Kinder ü3		3		0		3

1 Gruppe Provisorium 1 Gruppe Provisorium

Auslastung der Einrichtungen

Anzahl Gruppen	5	1	6
Kinder in %	485%	100%	585%
Kapazität in %	500%	100%	600%

Ausbauplanung (JHA-Beschluss März 2023)

Geplante Verteilung nach Kibiz						
Kindergarten	KKG Thüle		Glückspilze Thüle		gesamt	
Gruppenform	unter 3	über 3	unter 3	über 3	unter 3	über 3
I. "2 - 6"	12	28			12	28
II. "0 - 3"	10				10	
III. "3 und älter"		25				25
gesamt	22	53	0	0	22	53
Anzahl gesamt	75				75	
Anzahl Gruppen	4				4	

Anpassung der Ausbauplanung (JHA-Beschluss März 2024)

I. "2 - 6"			4	16	16	44
II. "0 - 3"			5		15	
III. "3 und älter"						25
gesamt	0	0	9	16	31	69
Anzahl gesamt	0		25		100	
Anzahl Gruppen			1,5		5,5	

Verne

Verteilung nach Kibiz im Kindergartenjahr 2024/2025						
Kindergarten	Kath. St. Bartholomäus		ErlebnisCampus			
Gruppenform	unter 3	über 3	unter 3	über 3	unter 3	über 3
I. "2 - 6"	a	1	6		1	6
	b	2	6		2	6
	c	2	3		2	3
gesamt		5	15	0	0	5
II. "0 - 3"	a	3			3	
	b	3		7	10	
	c	1		4	5	
gesamt		7		11	18	
III. "3 und älter"	a					0
	b			4		4
	c		37	6		43
gesamt			37	10		47
insgesamt		12	52	11	10	23
Anzahl gesamt		64		21		85
davon i-Kinder u3		0		0		0
davon i-Kinder ü3		0		1		1

1,5 Gruppen Provisorium

Auslastung der Einrichtungen

Anzahl Gruppen	4	1,5	5,5
Kinder in %	355%	156%	511%
Kapazität in %	400%	150%	550%

Ausbauplanung (JHA-Beschluss März 2023)

Geplante Verteilung nach Kibiz						
Kindergarten	Kath. St. Bartholomäus		ErlebnisCampus		gesamt	
Gruppenform	unter 3	über 3	unter 3	über 3	unter 3	über 3
I. "2 - 6"	6	14	6	14	12	28
II. "0 - 3"	10		10		20	
III. "3 und älter"		20		20		40
gesamt	16	34	16	34	32	68
Anzahl gesamt	50		50		100	
Anzahl Gruppen	3		3		6	

Anpassung der Ausbauplanung (JHA-Beschluss März 2024)

I. "2 - 6"					12	28
II. "0 - 3"					20	
III. "3 und älter"						40
gesamt	0	0	0	0	32	68
Anzahl gesamt	0		0		100	
Anzahl Gruppen					6	

Salzkotten gesamt

Kindergartenjahr	2019/2020	2020/2021	2021/2022	2022/2023	2023/2024	2024/2025	2025/2026	2024/2025
Geburtsjahrgänge	2013 - 2019	2014 - 2020	2015 - 2021	2016 - 2022	2017 - 2023	2018 - 2024	2019 - 2025	2018 - 2024
								durchschnittliche
Anzahl der Kinder in entsprechenden Altersgruppen								Anzahl Kinder
0 bis unter 1 Jahr	262	236	286	254	232	232	232	250
1 bis unter 2 Jahre	240	270	238	308	254	232	232	257
U2 gesamt	502	506	524	562	486	464	464	507
2 bis unter 3 Jahre	311	242	278	251	309	254	232	274
U3 gesamt	813	748	802	813	795	718	696	782
3 bis unter 4-Jährige	259	317	245	297	247	309	254	279
4 bis unter 5-Jährige	274	263	312	252	299	247	309	275
5 bis unter 6-Jährige	260	277	267	312	246	299	247	277
6-Jährige bis Schuleintritt	31	19	31	25	31	25	23	27
3 bis zur Einschulung	824	876	855	886	823	880	833	857
0 bis zur Einschulung	1.637	1.624	1.657	1.699	1.618	1.598	1.529	1.639

Plätze in Tageseinrichtungen	Anzahl Kinder gesamt 24/25	angemeldete Kinder	
		absolut	in %
0 bis unter 1-Jährige	232	4	2%
1 bis unter 2-Jährige	232	138	59%
U2 gesamt	464	142	31%
2 bis unter 3 Jahre	254	223	88%
unter 3 gesamt	718	365	51%
3 bis unter 4-Jährige	309	303	98%
4 bis unter 5-Jährige	247	243	98%
5 bis unter 6-Jährige	299	283	95%
6-Jährige bis Schuleintritt	25	21	84%
über 3-Jährige gesamt	880	850	97%
zusätzl. Schulkinder über 6 J.		0	
Plätze insgesamt		1215	
davon Integrationskinder		34	

U3-Plätze in Kita und Tagespflege	2022/2023		2023/2024		2024/2025	
	angemeldete Kinder		angemeldete Kinder		angemeldete Kinder	
	absolut	in %	absolut	in %	absolut	in %
U3 gesamt	396	49%	460	56%	423	59%
davon Plätze in Tageseinrichtungen	332	41%	394	48%	365	51%
davon Plätze in Tagespflege	64	8%	66	8%	58	8%

VB Niederntudorf/Oberntudorf

Kindergartenjahr	2019/2020	2020/2021	2021/2022	2022/2023	2023/2024	2024/2025	2025/2026	2024/2025
Geburtsjahrgänge	2013 - 2019	2014 - 2020	2015 - 2021	2016 - 2022	2017 - 2023	2018 - 2024	2019 - 2025	2018 - 2024
								durchschnittliche
Anzahl der Kinder in entsprechenden Altersgruppen								Anzahl Kinder
0 bis unter 1 Jahr	41	32	48	36	39	39	39	39
1 bis unter 2 Jahre	29	50	34	49	39	39	39	40
U2 gesamt	70	82	82	85	78	78	78	79
2 bis unter 3 Jahre	57	30	50	36	47	39	39	43
U3 gesamt	127	112	132	121	125	117	117	122
3 bis unter 4-Jährige	38	59	30	52	38	47	39	44
4 bis unter 5-Jährige	49	41	60	33	52	38	47	46
5 bis unter 6-Jährige	52	51	43	60	31	52	38	48
6-Jährige bis Schuleintritt	3	4	7	5	8	5	5	5
3 bis zur Einschulung	142	155	140	150	129	142	129	143
0 bis zur Einschulung	269	267	272	271	254	259	246	265

Plätze in Tageseinrichtungen	Anzahl Kinder gesamt 24/25	angemeldete Kinder	
		absolut	in %
0 bis unter 1-Jährige	39	2	5%
1 bis unter 2-Jährige	39	28	72%
U2 gesamt	78	30	38%
2 bis unter 3 Jahre	39	29	74%
unter 3 gesamt	117	59	50%
3 bis unter 4-Jährige	47	42	89%
4 bis unter 5-Jährige	38	35	92%
5 bis unter 6-Jährige	52	34	65%
6-Jährige bis Schuleintritt	5	2	40%
über 3-Jährige gesamt	142	113	80%
zusätzl. Schulkinder über 6 J.		0	
Plätze insgesamt		172	
davon Integrationskinder		2	

OT Niederntudorf

Kindergartenjahr	2019/2020	2020/2021	2021/2022	2022/2023	2023/2024	2024/2025	2025/2026	2024/2025
Geburtsjahrgänge	2013 - 2019	2014 - 2020	2015 - 2021	2016 - 2022	2017 - 2023	2018 - 2024	2019 - 2025	2018 - 2024
								durchschnittliche
Anzahl der Kinder in entsprechenden Altersgruppen								Anzahl Kinder
0 bis unter 1 Jahr	26	19	28	29	26	26	26	26
1 bis unter 2 Jahre	20	32	20	29	31	26	26	26
U2 gesamt	46	51	48	58	57	52	52	52
2 bis unter 3 Jahre	40	21	30	22	29	31	26	29
U3 gesamt	86	72	78	80	86	83	78	81
3 bis unter 4-Jährige	26	43	20	33	25	29	31	29
4 bis unter 5-Jährige	28	29	44	23	34	25	29	31
5 bis unter 6-Jährige	37	30	30	44	21	34	25	33
6-Jährige bis Schuleintritt	1	4	5	3	5	3	3	4
3 bis zur Einschulung	92	106	99	103	85	91	88	96
0 bis zur Einschulung	178	178	177	183	171	174	166	177

Plätze in Tageseinrichtungen	Anzahl Kinder gesamt 24/25	angemeldete Kinder	
		absolut	in %
0 bis unter 1-Jährige	26	2	8%
1 bis unter 2-Jährige	26	23	88%
U2 gesamt	52	25	48%
2 bis unter 3 Jahre	31	22	71%
unter 3 gesamt	83	47	57%
3 bis unter 4-Jährige	29	32	110%
4 bis unter 5-Jährige	25	26	104%
5 bis unter 6-Jährige	34	24	71%
6-Jährige bis Schuleintritt	3	1	33%
über 3-Jährige gesamt	91	83	91%
zusätzl. Schulkinder über 6 J.		0	
Plätze insgesamt		130	
davon Integrationskinder		2	

OT Oberntudorf

Kindergartenjahr	2019/2020	2020/2021	2021/2022	2022/2023	2023/2024	2024/2025	2025/2026	2024/2025
Geburtsjahrgänge	2013 - 2019	2014 - 2020	2015 - 2021	2016 - 2022	2017 - 2023	2018 - 2024	2019 - 2025	2018 - 2024
								durchschnittliche
Anzahl der Kinder in entsprechenden Altersgruppen								Anzahl Kinder
0 bis unter 1 Jahr	15	13	20	7	13	13	13	14
1 bis unter 2 Jahre	9	18	14	20	8	13	13	14
U2 gesamt	24	31	34	27	21	26	26	27
2 bis unter 3 Jahre	17	9	20	14	18	8	13	14
U3 gesamt	41	40	54	41	39	34	39	42
3 bis unter 4-Jährige	12	16	10	19	13	18	8	15
4 bis unter 5-Jährige	21	12	16	10	18	13	18	15
5 bis unter 6-Jährige	15	21	13	16	10	18	13	16
6-Jährige bis Schuleintritt	2	0	2	2	3	2	2	2
3 bis zur Einschulung	50	49	41	47	44	51	41	47
0 bis zur Einschulung	91	89	95	88	83	85	80	89

Plätze in Tageseinrichtungen	Anzahl Kinder gesamt 24/25	angemeldete Kinder	
		absolut	in %
0 bis unter 1-Jährige	13	0	0%
1 bis unter 2-Jährige	13	5	38%
U2 gesamt	26	5	19%
2 bis unter 3 Jahre	8	7	88%
unter 3 gesamt	34	12	35%
3 bis unter 4-Jährige	18	10	56%
4 bis unter 5-Jährige	13	9	69%
5 bis unter 6-Jährige	18	10	56%
6-Jährige bis Schuleintritt	2	1	50%
über 3-Jährige gesamt	51	30	59%
zusätzl. Schulkinder über 6 J.		0	
Plätze insgesamt		42	
davon Integrationskinder		0	

VB Salzkotten/Upsprunge

Kindergartenjahr	2019/2020	2020/2021	2021/2022	2022/2023	2023/2024	2024/2025	2025/2026	2024/2025
Geburtsjahrgänge	2013 - 2019	2014 - 2020	2015 - 2021	2016 - 2022	2017 - 2023	2018 - 2024	2019 - 2025	2018 - 2024
								durchschnittliche
Anzahl der Kinder in entsprechenden Altersgruppen								Anzahl Kinder
0 bis unter 1 Jahr	127	112	124	128	103	103	103	116
1 bis unter 2 Jahre	103	121	116	135	127	103	103	118
U2 gesamt	230	233	240	263	230	206	206	234
2 bis unter 3 Jahre	149	106	124	119	141	127	103	128
U3 gesamt	379	339	364	382	371	333	309	361
3 bis unter 4-Jährige	125	148	106	133	111	141	127	127
4 bis unter 5-Jährige	121	128	143	118	134	111	141	126
5 bis unter 6-Jährige	118	122	131	143	115	134	111	127
6-Jährige bis Schuleintritt	14	10	14	13	12	11	11	12
3 bis zur Einschulung	378	408	394	407	372	397	390	393
0 bis zur Einschulung	757	747	758	789	743	730	699	754

Plätze in Tageseinrichtungen	Anzahl Kinder gesamt 24/25	angemeldete Kinder	
		absolut	in %
0 bis unter 1-Jährige	103	2	2%
1 bis unter 2-Jährige	103	57	55%
U2 gesamt	206	59	29%
2 bis unter 3 Jahre	127	127	100%
unter 3 gesamt	333	186	56%
3 bis unter 4-Jährige	141	148	104%
4 bis unter 5-Jährige	111	127	114%
5 bis unter 6-Jährige	134	160	119%
6-Jährige bis Schuleintritt	11	12	109%
über 3-Jährige gesamt	397	447	113%
zusätzl. Schulkinder über 6 J.		0	
Plätze insgesamt		633	
davon Integrationskinder		21	

OT Salzkotten

Kindergartenjahr	2019/2020	2020/2021	2021/2022	2022/2023	2023/2024	2024/2025	2025/2026	2024/2025
Geburtsjahrgänge	2013 - 2019	2014 - 2020	2015 - 2021	2016 - 2022	2017 - 2023	2018 - 2024	2019 - 2025	2018 - 2024
								durchschnittliche
Anzahl der Kinder in entsprechenden Altersgruppen								Anzahl Kinder
0 bis unter 1 Jahr	102	88	109	99	91	91	91	97
1 bis unter 2 Jahre	79	93	90	121	94	91	91	95
U2 gesamt	181	181	199	220	185	182	182	191
2 bis unter 3 Jahre	135	79	96	93	125	94	91	104
U3 gesamt	316	260	295	313	310	276	273	295
3 bis unter 4-Jährige	103	134	79	109	85	125	94	106
4 bis unter 5-Jährige	97	104	129	92	109	85	125	103
5 bis unter 6-Jährige	104	97	105	129	90	109	85	106
6-Jährige bis Schuleintritt	11	9	14	10	11	10	10	11
3 bis zur Einschulung	315	344	327	340	295	329	314	325
0 bis zur Einschulung	631	604	622	653	605	605	587	620

Plätze in Tageseinrichtungen	Anzahl Kinder gesamt 24/25	angemeldete Kinder	
		absolut	in %
0 bis unter 1-Jährige	91	2	2%
1 bis unter 2-Jährige	91	57	63%
U2 gesamt	182	59	32%
2 bis unter 3 Jahre	94	118	126%
unter 3 gesamt	276	177	64%
3 bis unter 4-Jährige	125	143	114%
4 bis unter 5-Jährige	85	118	139%
5 bis unter 6-Jährige	109	146	134%
6-Jährige bis Schuleintritt	10	10	100%
über 3-Jährige gesamt	329	417	127%
zusätzl. Schulkinder über 6 J.		0	
Plätze insgesamt		594	
davon Integrationskinder		20	

OT Upsprunge

Kindergartenjahr	2019/2020	2020/2021	2021/2022	2022/2023	2023/2024	2024/2025	2025/2026	2024/2025
Geburtsjahrgänge	2013 - 2019	2014 - 2020	2015 - 2021	2016 - 2022	2017 - 2023	2018 - 2024	2019 - 2025	2018 - 2024
								durchschnittliche
Anzahl der Kinder in entsprechenden Altersgruppen								Anzahl Kinder
0 bis unter 1 Jahr	25	24	15	29	12	12	12	20
1 bis unter 2 Jahre	24	28	26	14	33	12	12	23
U2 gesamt	49	52	41	43	45	24	24	42
2 bis unter 3 Jahre	14	27	28	26	16	33	12	24
U3 gesamt	63	79	69	69	61	57	36	66
3 bis unter 4-Jährige	22	14	27	24	26	16	33	22
4 bis unter 5-Jährige	24	24	14	26	25	26	16	23
5 bis unter 6-Jährige	14	25	26	14	25	25	26	22
6-Jährige bis Schuleintritt	3	1	0	3	1	1	1	2
3 bis zur Einschulung	63	64	67	67	77	68	76	68
0 bis zur Einschulung	126	143	136	136	138	125	112	134

Plätze in Tageseinrichtungen	Anzahl Kinder gesamt 24/25	angemeldete Kinder	
		absolut	in %
0 bis unter 1-Jährige	12	0	0%
1 bis unter 2-Jährige	12	0	0%
U2 gesamt	24	0	0%
2 bis unter 3 Jahre	33	9	27%
unter 3 gesamt	57	9	16%
3 bis unter 4-Jährige	16	5	31%
4 bis unter 5-Jährige	26	9	35%
5 bis unter 6-Jährige	25	14	56%
6-Jährige bis Schuleintritt	1	2	200%
über 3-Jährige gesamt	68	30	44%
zusätzl. Schulkinder über 6 J.		0	
Plätze insgesamt		39	
davon Integrationskinder		1	

OT Scharmede

Kindergartenjahr	2019/2020	2020/2021	2021/2022	2022/2023	2023/2024	2024/2025	2025/2026	2024/2025
Geburtsjahrgänge	2013 - 2019	2014 - 2020	2015 - 2021	2016 - 2022	2017 - 2023	2018 - 2024	2019 - 2025	2018 - 2024
								durchschnittliche
Anzahl der Kinder in entsprechenden Altersgruppen								Anzahl Kinder
0 bis unter 1 Jahr	27	24	33	26	31	31	31	29
1 bis unter 2 Jahre	30	23	22	38	27	31	31	29
U2 gesamt	57	47	55	64	58	62	62	57
2 bis unter 3 Jahre	40	28	23	26	37	27	31	30
U3 gesamt	97	75	78	90	95	89	93	87
3 bis unter 4-Jährige	27	40	29	28	26	37	27	31
4 bis unter 5-Jährige	32	27	40	23	29	26	37	30
5 bis unter 6-Jährige	27	31	28	40	23	29	26	30
6-Jährige bis Schuleintritt	1	3	4	2	6	4	4	3
3 bis zur Einschulung	87	101	101	93	84	96	94	94
0 bis zur Einschulung	184	176	179	183	179	185	187	181

Plätze in Tageseinrichtungen	Anzahl Kinder gesamt 24/25	angemeldete Kinder	
		absolut	in %
0 bis unter 1-Jährige	31	0	0%
1 bis unter 2-Jährige	31	13	42%
U2 gesamt	62	4	6%
2 bis unter 3 Jahre	27	15	56%
unter 3 gesamt	89	22	25%
3 bis unter 4-Jährige	37	29	78%
4 bis unter 5-Jährige	26	18	69%
5 bis unter 6-Jährige	29	23	79%
6-Jährige bis Schuleintritt	4	1	25%
über 3-Jährige gesamt	96	61	64%
zusätzl. Schulkinder über 6 J.		0	
Plätze insgesamt		154	
davon Integrationskinder		4	

VB Mantinghausen/Schwelle/Verlar

Kindergartenjahr	2019/2020	2020/2021	2021/2022	2022/2023	2023/2024	2024/2025	2025/2026	2024/2025
Geburtsjahrgänge	2013 - 2019	2014 - 2020	2015 - 2021	2016 - 2022	2017 - 2023	2018 - 2024	2019 - 2025	2018 - 2024
								durchschnittliche
Anzahl der Kinder in entsprechenden Altersgruppen								Anzahl Kinder
0 bis unter 1 Jahr	22	24	36	24	27	27	27	27
1 bis unter 2 Jahre	28	23	23	38	25	27	27	27
U2 gesamt	50	47	59	62	52	54	54	54
2 bis unter 3 Jahre	25	30	27	25	38	25	27	28
U3 gesamt	75	77	86	87	90	79	81	82
3 bis unter 4-Jährige	25	25	31	28	27	38	25	29
4 bis unter 5-Jährige	26	25	25	31	28	27	38	27
5 bis unter 6-Jährige	24	27	25	25	31	28	27	27
6-Jährige bis Schuleintritt	5	1	3	2	2	2	1	3
3 bis zur Einschulung	80	78	84	86	88	95	91	85
0 bis zur Einschulung	155	155	170	173	178	174	172	168

Plätze in Tageseinrichtungen	Anzahl Kinder gesamt 24/25	angemeldete Kinder	
		absolut	in %
0 bis unter 1-Jährige	27	0	0%
1 bis unter 2-Jährige	27	18	67%
U2 gesamt	54	18	33%
2 bis unter 3 Jahre	25	23	92%
unter 3 gesamt	79	41	52%
3 bis unter 4-Jährige	38	32	84%
4 bis unter 5-Jährige	27	27	100%
5 bis unter 6-Jährige	28	22	79%
6-Jährige bis Schuleintritt	2	4	200%
über 3-Jährige gesamt	95	85	89%
zusätzl. Schulkinder über 6 J.		0	
Plätze insgesamt		126	
davon Integrationskinder		3	

OT Schwelle

Kindergartenjahr	2019/2020	2020/2021	2021/2022	2022/2023	2023/2024	2024/2025	2025/2026	2024/2025
Geburtsjahrgänge	2013 - 2019	2014 - 2020	2015 - 2021	2016 - 2022	2017 - 2023	2018 - 2024	2019 - 2025	2018 - 2024
								durchschnittliche
Anzahl der Kinder in entsprechenden Altersgruppen								Anzahl Kinder
0 bis unter 1 Jahr	6	4	11	10	7	7	7	8
1 bis unter 2 Jahre	7	7	4	12	11	7	7	8
U2 gesamt	13	11	15	22	18	14	14	16
2 bis unter 3 Jahre	9	8	8	4	13	11	7	9
U3 gesamt	22	19	23	26	31	25	21	24
3 bis unter 4-Jährige	4	8	8	10	4	13	11	8
4 bis unter 5-Jährige	3	4	8	8	10	4	13	6
5 bis unter 6-Jährige	7	2	5	8	8	10	4	7
6-Jährige bis Schuleintritt	1	0	0	1	0	0	0	0
3 bis zur Einschulung	15	14	21	27	22	27	28	21
0 bis zur Einschulung	37	33	44	53	53	52	49	45

Plätze in Tageseinrichtungen	Anzahl Kinder gesamt 24/25	angemeldete Kinder	
		absolut	in %
0 bis unter 1-Jährige	7	0	0%
1 bis unter 2-Jährige	7	9	129%
U2 gesamt	14	9	64%
2 bis unter 3 Jahre	11	11	100%
unter 3 gesamt	25	20	80%
3 bis unter 4-Jährige	13	18	138%
4 bis unter 5-Jährige	4	8	200%
5 bis unter 6-Jährige	10	7	70%
6-Jährige bis Schuleintritt	0	1	0%
über 3-Jährige gesamt	27	34	126%
zusätzl. Schulkinder über 6 J.		0	
Plätze insgesamt		54	
davon Integrationskinder		0	

OT Thüle

Kindergartenjahr	2019/2020	2020/2021	2021/2022	2022/2023	2023/2024	2024/2025	2025/2026	2024/2025
Geburtsjahrgänge	2013 - 2019	2014 - 2020	2015 - 2021	2016 - 2022	2017 - 2023	2018 - 2024	2019 - 2025	2018 - 2024
								durchschnittliche
Anzahl der Kinder in entsprechenden Altersgruppen								Anzahl Kinder
0 bis unter 1 Jahr	22	19	24	17	18	18	18	20
1 bis unter 2 Jahre	18	30	19	27	13	18	18	21
U2 gesamt	40	49	43	44	31	36	36	41
2 bis unter 3 Jahre	20	18	32	20	25	13	18	21
U3 gesamt	60	67	75	64	56	49	54	62
3 bis unter 4-Jährige	18	24	19	34	19	25	13	23
4 bis unter 5-Jährige	25	18	24	16	34	19	25	23
5 bis unter 6-Jährige	19	26	16	24	16	34	19	23
6-Jährige bis Schuleintritt	3	1	2	2	2	2	1	2
3 bis zur Einschulung	65	69	61	76	71	80	58	70
0 bis zur Einschulung	125	136	136	140	127	129	112	132

Plätze in Tageseinrichtungen	Anzahl Kinder gesamt 24/25	angemeldete Kinder	
		absolut	in %
0 bis unter 1-Jährige	18	0	0%
1 bis unter 2-Jährige	18	12	67%
U2 gesamt	36	12	33%
2 bis unter 3 Jahre	13	16	123%
unter 3 gesamt	49	28	57%
3 bis unter 4-Jährige	25	30	120%
4 bis unter 5-Jährige	19	16	84%
5 bis unter 6-Jährige	34	25	74%
6-Jährige bis Schuleintritt	2	1	50%
über 3-Jährige gesamt	80	72	90%
zusätzl. Schulkinder über 6 J.		0	
Plätze insgesamt		100	
davon Integrationskinder		3	

OT Mantinghausen

Kindergartenjahr	2019/2020	2020/2021	2021/2022	2022/2023	2023/2024	2024/2025	2025/2026	2024/2025
Geburtsjahrgänge	2013 - 2019	2014 - 2020	2015 - 2021	2016 - 2022	2017 - 2023	2018 - 2024	2019 - 2025	2018 - 2024
								durchschnittliche
Anzahl der Kinder in entsprechenden Altersgruppen								Anzahl Kinder
0 bis unter 1 Jahr	11	12	14	7	11	11	11	11
1 bis unter 2 Jahre	12	11	11	14	7	11	11	11
U2 gesamt	23	23	25	21	18	22	22	22
2 bis unter 3 Jahre	12	11	13	12	13	7	11	11
U3 gesamt	35	34	38	33	31	29	33	33
3 bis unter 4-Jährige	13	13	13	12	13	13	7	13
4 bis unter 5-Jährige	14	12	13	13	11	13	13	13
5 bis unter 6-Jährige	12	16	10	13	12	11	13	12
6-Jährige bis Schuleintritt	2	0	1	1	2	1	1	1
3 bis zur Einschulung	41	41	37	39	38	38	34	39
0 bis zur Einschulung	76	75	75	72	69	67	67	72

Plätze in Tageseinrichtungen	Anzahl Kinder gesamt 24/25	angemeldete Kinder	
		absolut	in %
0 bis unter 1-Jährige	11	0	0%
1 bis unter 2-Jährige	11	9	82%
U2 gesamt	22	9	41%
2 bis unter 3 Jahre	7	12	171%
unter 3 gesamt	29	21	72%
3 bis unter 4-Jährige	13	14	108%
4 bis unter 5-Jährige	13	19	146%
5 bis unter 6-Jährige	11	15	136%
6-Jährige bis Schuleintritt	1	3	300%
über 3-Jährige gesamt	38	51	134%
zusätzl. Schulkinder über 6 J.		0	
Plätze insgesamt		72	
davon Integrationskinder		3	

OT Verne

Kindergartenjahr	2019/2020	2020/2021	2021/2022	2022/2023	2023/2024	2024/2025	2025/2026	2024/2025
Geburtsjahrgänge	2013 - 2019	2014 - 2020	2015 - 2021	2016 - 2022	2017 - 2023	2018 - 2024	2019 - 2025	2018 - 2024
Anzahl der Kinder in entsprechenden Altersgruppen								durchschnittliche Anzahl Kinder
0 bis unter 1 Jahr	23	25	21	23	14	14	14	20
1 bis unter 2 Jahre	32	23	24	21	23	14	14	23
U2 gesamt	55	48	45	44	37	28	28	43
2 bis unter 3 Jahre	20	30	22	25	21	23	14	24
U3 gesamt	75	78	67	69	58	51	42	66
3 bis unter 4-Jährige	26	21	30	22	26	21	23	24
4 bis unter 5-Jährige	21	24	20	31	22	26	21	24
5 bis unter 6-Jährige	20	20	24	20	30	22	26	23
6-Jährige bis Schuleintritt	5	0	1	1	1	1	1	2
3 bis zur Einschulung	72	65	75	74	79	70	71	73
0 bis zur Einschulung	147	143	142	143	137	121	113	139

Plätze in Tageseinrichtungen	Anzahl Kinder gesamt 24/25	angemeldete Kinder	
		absolut	in %
0 bis unter 1-Jährige	14	0	0%
1 bis unter 2-Jährige	14	10	71%
U2 gesamt	28	10	36%
2 bis unter 3 Jahre	23	13	57%
unter 3 gesamt	51	23	45%
3 bis unter 4-Jährige	21	22	105%
4 bis unter 5-Jährige	26	20	77%
5 bis unter 6-Jährige	22	19	86%
6-Jährige bis Schuleintritt	1	1	100%
über 3-Jährige gesamt	70	62	89%
zusätzl. Schulkinder über 6 J.		0	
Plätze insgesamt		85	
davon Integrationskinder		1	

III. Gesamtübersicht über die Kindertageseinrichtungen

Kindertageseinrichtungen im Kreis Paderborn

Neue Kitas sind blau gekennzeichnet

Gemeinde Altenbeken

Kath. Kiga Heilig Kreuz Stefanie Dreyer Kirchplatz 4 33184 Altenbeken Tel.: 05255/ 6673	Kath. Kiga St. Helena Frau Baedke Adenauerstr.55a 33184 Altenbeken Tel.: 05255/ 930116
Familienzentrum St. Johannes Schwaney Jutta Finke Schulstr.6 33184 Altenbeken Tel.: 05255/ 6265	Familienzentrum Eggenest Buke Julia Ehlers Mühlenweg 12 33184 Altenbeken 05255/ 6395
DRK Kita Schwaney Claudia Brinker Bischof-Balduin-Straße 11 (Provisorium) 33184 Altenbeken	Waldkindergarten EggeKids Altenbeken Petra von der Kall Eggering 5a 33184 Altenbeken Tel.: 0174 6629448

Stadt Bad Lippspringe

Familienzentrum St. Josef Domenique Soethe Im Bruch 2a 33175 Bad Lippspringe Tel.: 05252/ 6893	Kath. Kiga St. Marien Petra Bernard Savignystr.19 33175 Bad Lippspringe Tel.: 05252/ 50633
Kath. Kita St. Martin Sophia Müller Maximilian-Kolbe-Str.4 33175 Bad Lippspringe Tel.: 05252/ 50625	Komm. Kiga Adolf-Kolping-Str. Mechthild Hörsken Adolf-Kolping-Str.78 33175 Bad Lippspringe Tel.: 05252/ 973677
Komm. Kiga Kirsperbaumweg Isabel Carter Kirsperbaumweg 84 33175 Bad Lippspringe Tel.: 05252/ 940841	Familienzentrum ev. Kita Bad Lippspringe Nadine Ehlen Templiner Allee 12 33175 Bad Lippspringe Tel.: 05252/ 6089
DRK Kita Johannes Hochmuth Bahnhofstr.13	MZG Kindertageseinrichtung Eva-Marie Espasandin Cousillas Von-Hardenberg-Str.8

33175 Bad Lippspringe Tel.: 05252/ 9383609	33175 Bad Lippspringe Tel.: 05252/ 8397844
AHF-Kita Christlicher Schulverein Debby Bergen Pfungstuhlweg 1 33175 Bad Lippspringe Tel.: 05252/ 9154450	Kolping-Kita Kilian Kuhnke Kalberkampsweg 33175 Bad Lippspringe Tel: 0151 / 25523773
DRK Kita Jasmin Baumgart Karlstraße 24a 33175 Bad Lippspringe Tel.: 0171/ 9283538	Kolping Kita Auguste Jana Martin Zum Strothebach 22 33175 Bad Lippspringe

Stadt Bad Wünnenberg

Komm. Kiga Rasselbande Renate Krämer Am Sportplatz 13 33181 Bad Wünnenberg Tel.: 02953/ 8355	Komm. Kiga Schöne Aussicht Andrea Egert-Fels Schöne Aussicht 12 33181 Bad Wünnenberg Tel.: 02953/ 7519
Familienzentrum Rappelkiste Fürstenberg Claudia Grußmann Am Schlosspark 12 33181 Bad Wünnenberg Tel.: 02953/ 472	Komm. Kiga Lummerland Fürstenberg Veronika Sarrazin Clemens-August-Weg 4 33181 Bad Wünnenberg Tel.: 02953/ 9652030
Komm. Kiga Zwergentreff Bleiwäsche Barbara Wittler An der Kirche 4a 33181 Bad Wünnenberg Tel.: 02953/ 6855	Komm. Kiga Regenbogenland Leiberg Viola Link Hohler Weg 1 33181 Bad Wünnenberg Tel.: 02953/ 8399
Komm. Kiga Sterntaler Haaren Marion Krybus Hinter den Zäunen 50 33181 Bad Wünnenberg Tel.: 05257/ 984617	Komm. Kiga Zauberland Haaren Heike Fromme Wewelsburgerstr.18 33181 Bad Wünnenberg Tel.: 05257/ 298
Komm. Kiga Sternschnuppe Helmern Monika Behrens-Leichter Apolloniastr. 5 33181 Bad Wünnenberg Tel.: 05257/505	KreisSportBund Kita (Provisorium) Stefanie Riedel Leiberger Str. 12b 33181 Bad Wünnenberg

Gemeinde Borchten

Komm. Kiga Kirchborchen Katrin Josephs Johannesstr.5 33178 Borchten Tel.: 05251/ 1806842	Kath. Kiga St. Michael Kirchborchen Linda Schulz Bohnenkamp 15 33178 Borchten Tel.: 05251/38567
Familienzentrum St. Laurentius Nordborchen Jennifer Leiwen Amtsweg 3 33178 Borchten Tel.: 05251/ 39505	Komm. Kiga Hessenberg Nordborchen Petra Elisabeth Buschmeier Hessenberg 4 33178 Borchten Tel.: 05251/ 38055
Komm. Kiga Menkenfeld Nordborchen Nicole Walter Menkenfeld 17 33178 Borchten Tel.: 05251/ 399791	Komm. Kiga Glühwürmchen Dörenhagen Iris Simon Sonnenbergstr. 6 33178 Borchten Tel.: 05293/411
Kath. Kiga St. Meinolfus Etteln Susanne Gieseke Auf dem Brühl 204 33178 Borchten Tel.: 05292/ 631	Familienzentrum Alfen Deniz Yildiran Wewersche Str.7 33178 Borchten Tel.: 05251/ 391652
Waldorfkindergarten Schloss Hamborn Marei Lunz Schloß Hamborn 45 33178 Borchten Tel.: 05251/ 389350	Kolping Kindertageseinrichtung Ulrike Wapniarz Schützenstr.10-12 33178 Borchten Tel.: 05251/ 7098272
Adolph-Kolping-Kita Michaela Pape Schwarzenberger Str. 33178 Borchten Tel. 0151-25523773	

Stadt Büren

Don-Bosco-Kiga Büren Andrea Dreier Kühling 2 33142 Büren Tel.: 02951/ 2300	Kath. Kiga St. Josef Josephine Kämper Nikolausstr.8a 33142 Büren Tel.: 02951/ 2821
Kath. Kiga Liebfrauen Isabel Marx Hüttemannstr.26 33142 Büren Tel.: 02951/ 3306	Komm. Kiga Domental Büren Angelika Brach Unterer Domentalsweg 45 33142 Büren Tel.: 02951/ 7593
Familienzentrum ev. Kita Emmaus Büren Angelika Schmidt Bahnhofstr.42 33142 Büren Tel.: 02951/ 3441	Kita Am Brückenhof Büren Verena Schulz Brenkener Str.26 33142 Büren Tel.: 02951/ 9366622
Kath. Kiga St. Elisabeth Brenken Franz Smuga Baakweg 5 33142 Büren Tel.: 02951/ 2253	Kath. Kiga St. Johannes Harth Michaela Dahl Kirchplatz 10 33142 Büren Tel.: 02951/ 392
Familienzentrum St. Christophorus Steinhausen Margret Grewe Schulstr. 16 33142 Büren Tel.: 02951/ 4638	Komm. Kiga Astrid Lindgren Steinhausen Petra Höpper Lippstädter Weg 12 33142 Büren Tel.: 02951/7538
Kath. Kiga St. Meinolfus Wewelsburg Cordula Ziebarth Holsteiner Str.20 33142 Büren Tel.: 02951/ 6781	Komm. Kiga Pustebblume Ahden Saskia Mende Heinberg 23 33142 Büren Tel.: 02951/ 423
Komm. Kiga Hegensdorf Astrid Hüther Hauptstr.37 33142 Büren Tel.: 02951/ 2990	Komm. Kiga Siddinghausen Nathalie Mertens Sidagstr. 9 33142 Büren Tel.: 02951/ 3339
Komm. Kiga Weiberg Patrizia Bavinick Nordstr.3 33142 Büren Tel.: 02951/ 399	Komm. Kiga Weine Marie-Luise Glahe Magdalenastr.12 33142 Büren Tel.: 02951/ 92999

DRK-Kita Maike Rüberg Bahnhofstr. 46 33142 Büren Tel.: 02951/ 93003	
---	--

Stadt Delbrück

Kath. Kiga St. Johannes Inga Hologa Am Wiemenkamp 2 33129 Delbrück Tel.: 05250/ 8499	Familienzentrum Pustebblume Valepagestraße Isabelle Labru Valepagestr. 1 33129 Delbrück Tel.: 05250/ 7089291
Familienzentrum Purzelbaum Kettlerstraße Frau Kriesten Kettelerstr. 11 33129 Delbrück Tel.: 05250/ 5560	Komm. Kiga Regenbogen Lessingstraße Marita Kemper Lessingstr. 11 33129 Delbrück Tel.: 05250/ 8580
Komm. Kiga Abenteuerland Leipzigerstraße André Micus Leipziger Str. 35 33129 Delbrück Tel.: 05250/ 41241	Komm. Kiga Kunterbunt Dietrich- Bonhoefferstraße Sonja McGovern Dietrich-Bonhoeffer-Str. 2 33129 Delbrück Tel.: 05250/ 54349
PariAktiv Kita Lerchennest Delbrück Melanie Alliger Kleiberweg 1 33129 Delbrück Tel.: 05250/9159710	Komm. Kiga Hagen Andrea Sprenger Schlinger Str. 47a 33129 Delbrück 05250/ 41574
Familienzentrum St. Joseph Ostenland Vera Baue Auf dem Haupte 35 33129 Delbrück Tel.: 05250/ 7793	Komm. Kiga Ostenland Kristina Neuber Reksweg 10 33129 Delbrück Tel.: 05250/ 932592
Familienzentrum Westenholz Iris Wrede Lausitzer Weg 15 33129 Delbrück Tel.: 02944/ 2980	Haus voller Leben Westenholz Marina Rediker Boikweg 8 33129 Delbrück Tel.: 02944/7841
Kath. Kiga Westenholz Petra Mertens Anton-Pieper-Str. 15	Komm. Kiga Anreppen Sabine Reußner Im Dorfe 7

33129 Delbrück Tel.: 02944/ 1042	33129 Delbrück Tel.: 05250/ 52575
KreisSportBund Kita Anreppen Simone Hinz-Bonke Klosterweg 20 33129 Delbrück Tel.: 05250 97094-0	Komm. Kiga Bentfeld Julia Tepper Lippeweg 6 33129 Delbrück Tel.: 05250/ 54177
Komm. Kiga Lippenest Boke Manuela Gertkämper Gregor-Mendel-Str.4 33129 Delbrück Tel.: 05250/ 7615 oder 935171	Komm. Kiga Lippling Anita Thunemeier-Jarosch Zur Schmiede 10 33129 Delbrück Tel.: 05250/ 8558
Stepke Kita Blumenwiese Lippling Detmolder Weg 98 33129 Delbrück	Komm. Kiga Schöning Melina Werner-Gerks Schöninger Str.75 33129 Delbrück Tel.: 05250/ 7155
Komm. Kiga Steinhorst Iris Grahl Kaunitzer Str.52 33129 Delbrück Tel.: 05294/ 239	Kath. Kiga St. Elisabeth Sudhagen Jana Ringhoff Schlinger Str.36 33129 Delbrück Tel.: 05250/ 8006
PariAktiv Kita Schwalbennest Sudhagen Am Lipshof 2 33129 Delbrück	KreisSportBund-Kita Ingrid Winzig Am Pastorsbusch 4-6 33129 Delbrück Tel: 0151 / 43238114

Gemeinde Hövelhof

Familienzentrum St. Franziskus Brigitte Hamschmidt Jägerstr.31 33161 Hövelhof Tel.: 05257/ 3376	Familienzentrum St. Johannes Sandra Schmidt Schloßstr. 12 33161 Hövelhof Tel.: 05257/3795
Kath. Kiga Herz-Jesu Hövelriege Carina Brinkhus Junkernallee 7 33161 Hövelhof Tel.: 05257/ 3004	Komm. Kiga Bentlakestraße Susanne Michels Bentlakestr.97 33161 Hövelhof Tel.: 05257/ 5009740
Familienzentrum Schattenstraße Barbara Nolte Schatenstr.9	Komm. Kiga Schulstraße Mareike Korsikowski Schulstr.2

33161 Hövelhof Tel.: 05257/ 5009720	33161 Hövelhof Tel.: 05257/ 5009710
Komm. Kiga Espeln Lea-Sophie Aldejohann Espelner Str.69 33161 Hövelhof Tel.: 05257/ 5009750	Komm. Kiga Klausheide Annemarie Kinkel Bentlakestr.2 33161 Hövelhof Tel.: 05257/ 5009730
Waldkindergarten Naturschutz Senne Irene Bröckling Staumühler Str.237 33161 Hövelhof Tel.: 0170/9688261 oder 05257/ 938976	Malteser-Kita Ines Göke Hövelmarkt 4 33161 Hövelhof

Stadt Lichtenau



Familienzentrum St. Kilian Franz Smuga Am Kindergarten 4 33165 Lichtenau Tel.: 05295/ 555	DRK Kita Lichtenau Damaris Lade Zur Krulsmühle 4a 33165 Lichtenau Tel.: 05295/ 9983330
Familienzentrum Sonnenschein Atteln Rita Rehermann Dechant-Freiburg-Str.3 33165 Lichtenau Tel.: 05292/ 369	KreisSportBund Kita Atteln Bodiel Hustädte Zum Heiligenstock 28 33165 Lichtenau Tel.: 05292 9323455
Komm. Kiga Pepino Herbram Sandra Günther Buchliethweg 3 33165 Lichtenau Tel.: 05295/ 564	Komm. Kiga Tao Henglarn Joachim Kölker Kirchstr.24 33165 Lichtenau Tel.: 05295/ 1787
Komm. Kiga Wunderland Husen Anita Kalbhen Burgstr.23 33165 Lichtenau Tel.: 05295/ 2512	Komm. Kiga Holtheim Tanja Dahl Schulstr.16 33165 Lichtenau Tel.: 05295/ 667
Komm. Kiga Regenbogen Kleinenberg Michaela Schönebeck Pfarrer-Leifferen-Str.5 33165 Lichtenau Tel.: 05295/ 213	

Stadt Salzkotten

<p>Kath. Kiga St. Johannes Veronika Nickel Schützenstr.12 33154 Salzkotten Tel.: 05258/ 7939</p>	<p>Kath. Kiga St. Marien Ruth Werneke Heinrichstr.5 33154 Salzkotten Tel.: 05258/ 8486</p>
<p>Familienzentrum Kuhbusch / Haus Hederhüpfen Verena Burshille Begonienstr.13 33154 Salzkotten Tel.: 05258/ 7359</p>	<p>Familienzentrum Kinderstube Regenbogen e.V. / Haus Sonnenland Oberntudorf Martin Henze Tudorfer Str.3 33154 Salzkotten Tel.: 05258/ 4168</p>
<p>Familienzentrum AWO Salzkotten Hanna Knoop-Hölting Am Stadtgraben 1 33154 Salzkotten Tel.: 05258/ 9359482</p>	<p>Caritas St. Marien Salzkotten Mechthild Schule-Hengesbach Dr. Krismannstr.15a 33154 Salzkotten Tel.: 0151/ 40716862</p>
<p>Kath. Kiga St. Rochus Oberntudorf Michaela Dahl Von-Vincke-Str.8 33154 Salzkotten Tel.: 05258/ 4332</p>	<p>Kath. Kiga St. Petrus und Paulus Scharmede Maria Sehrbrock An der Schützenhalle 12 33154 Salzkotten Tel.: 05258/ 6558</p>
<p>Glückspilze Scharmede Diana Haße Triftstr. 1 33154 Salzkotten Tel.: 05254/6498649</p>	<p>Kath. Kiga St. Bartholomäus Verne Jacqueline Ring Marienstr.10 33154 Salzkotten Tel.: 05258/ 8735</p>
<p>Komm. Kiga Pustebume Mantinghausen Stefanie Konrad Plaggenweg 1 33154 Salzkotten Tel.: 05258/ 594</p>	<p>Familienzentrum Almefflöhe Niederntudorf Michelle Schröder Obernhagen 2 33154 Salzkotten</p>
<p>Komm. Kiga Schwelle „Hoppetosse“ Stefanie Timmermann Holsenerstr.20 33154 Salzkotten Tel.: 02948/ 1775</p>	<p>Familienzentrum Kunterbunt Thüle Katharina Krüger Kirchbreite 3 33154 Salzkotten Tel.: 05258/ 8168</p>

<p>Komm. Kiga „Sälzer Krümel“ Swenja Ameda-Gertkemper Clara-Pfänder-Str.17 33154 Salzkotten Tel.: 05258/937013 oder 4168</p>	<p>Kinderstube Regenbogen Thüle Wald & Wiese Heike Menke Gunneweg 27 33154 Salzkotten Tel.: 05250/ 9982800</p>
<p>Kita Glückspilze Thüle Diana Haße Tel.: 05254/6498649</p>	
<p>Kath. Kiga St. Petrus Upsprunge Kathrin Peitz Kirchstr.19 33154 Salzkotten Tel.: 05258/ 3332</p>	<p>Kinderhaus Kleine Freunde Diana Ahlers Paderborner Str. 7 33154 Salzkotten Tel.: 0177 8331050</p>
<p>KreisSportBund Kita Niederntudorf Ann-Kristrin Knaup Lohnkämpen 23 (Provisorium) 33154 Salzkotten</p>	<p>Kita ErlebnisCampus Verne Diana Flüter Domherrenkamp 10 33154 Salzkotten</p>

Impressum:

Kreis Paderborn
- Der Landrat –
Jugendamt
Aldegrevestraße 10 – 14
33102 Paderborn
Tel.: 05251 308 - 5110
E-Mail: jugendamt@kreis-paderborn.de
www.kreis-paderborn.de
 @KreisPaderborn
 kreis_paderborn

Satz und Gestaltung:

Presse- und Öffentlichkeitsarbeit, Kreis Paderborn

Stand: März 2024



**Kreis
Paderborn**

...nah bei den Menschen!